

TOP-6.8.2-15-DU1-2016-00001
Duna-Munka-TOP projekt

A koronavírus munkaerőpiacra gyakorolt hatása 2020. évben a Dunaújvárosi Járás területén

SZÉCHENYI 2020



MAGYARORSZÁG
KORMÁNYA

Európai Unió
Európai Szociális
Alap



BEFEKTETÉS A JÖVŐBE

Tartalom

1.	Vezetői összefoglaló	3
2.	Bevezetés	4
2.1.	Metodikai kérdések	4
3.	Kitekintés - a vírusválság megjelenése, háttere	7
3.1.	A vírusválság, mint 2020 meghatározó eseménye, történések és helyi reakciók	7
3.2.	Szakirodalom és publikációk a munkaerőpiac kapcsán	7
4.	Statisztika és elemzések	9
4.1.	A KSH statisztikák a 2020. évről a 2019. évi bázis tekintetében	9
4.1.1.	<i>Dunaújváros MJV foglalkoztatási helyzete</i>	9
4.1.2.	<i>A Dunaújvárosi járási foglalkoztatási adatok a megye átlagában</i>	11
4.1.3.	<i>A Dunaújváros és járásitelepüléseinek foglalkoztatási helyzete</i>	14
4.1.4.	<i>Dunaújváros és valós vonzáskörzetéhez tartozó településeinek foglalkoztatási helyzete</i>	23
4.2.	Gazdasági szervezetek és a szektorális különbségek	24
4.2.1.	<i>Esettanulmány az Innopark NKft. ipari parkban letelepült cégei kapcsán</i>	25
4.3.	Az ágazati válságjegyek és a helyi gazdaság	27
5.	Összegzés, javaslatok	30
6.	Mellékletek	32
6.1.	Felhasznált irodalom, adatforrások	32
6.2.	Statisztikai összegző adattáblák	32
6.3.	Települési összegző adattáblák	40

1. Vezetői összefoglaló

Dunaújváros Megyei Jogú Város (a továbbiakban: DMJV, Dunaújváros MJV) Önkormányzata a TOP-6.8.2-15-DU1-2016-00001 sorszámú „Duna-Munka-TOP” projekt kapcsán beszerzést írt ki egy tanulmány elkészítésére, mely „A koronavírus munkaerőpiacra gyakorolt hatása 2020. évben a Dunaújvárosi Járás területén” címet viseli. A projekthez tartozó tanulmánybeszerzést az Innopark Nonprofit Korlátolt Felelősségű Társaság nyerte meg, amely alapján e tanulmányt készítette el.

A tanulmányt Dr. Huszti Zsolt és Csősz-Varga Annamária készítette.

A feladat célja egy olyan tanulmány elkészítése, mellyel a koronavírus-válság további kezeléséhez szükséges alapot biztosítani lehet, azáltal, hogy rámutatunk a célterület sajátosságaira, esetleges összefüggéseire.

A tanulmány alapesetben – az idő szűkében – jobbra szekunder adatgyűjtésen és azok származtatott adatain, kisebb részben primer adatgyűjtésen alapul. A munka kapcsán alapvető problémát jelentett, hogy a járás területe nem esik egybe a vonzáskörzettel, illetve. Ezért a munka során – önkéntes alapon, a jobb és érthetőbb folyamatok láttatása érdekében – részbeni tárgyi kiterjesztéseket alkalmaztunk, melyek az eredeti kiírásnak nem részei.

A tanulmányban a Vezetői összefoglalót a feladat és a módszerek ismertetése követi, mely bevezetőt a vírusválság és annak hátterének meghatározása zárja le.

A dolgozat fő eleme a statisztikai adatok több szempontú és többszintű elemzése, mely az általános gazdaságstatisztikai fejezet és az esettanulmányok teljesítik ki, és egy összegző fejezet zár le.

A szakirodalmat és a főbb statisztikai adatcsoportosításokat a melléklet összegző és települési bontású táblázatai tartalmazzák.

2. Bevezetés

A projekt háttere, hogy Dunaújváros Megyei Jogú Város Önkormányzata a TOP-6.8.2-15-DU1-2016-00001 sorszámú „Duna-Munka-TOP” projekt kapcsán beszerzést írt ki egy tanulmány elkészítésére, mely „A koronavírus munkaerőpiacra gyakorolt hatása 2020. évben a Dunaújvárosi Járás területén” címet viseli.

A projekthez tartozó tanulmánybeszerzést az Innopark Nonprofit Korlátolt Felelősségű Társaság nyerte meg, amely alapján e tanulmányt készítette el.

A kapott feladat és célja tehát egy olyan tanulmány elkészítése, mellyel a koronavírus-válság további kezeléséhez szükséges alapot biztosítani lehet, azáltal, hogy rámutatunk a célterület sajátosságaira, esetleges összefüggéseire.

Végső cél a projekthez kapcsolódóan a projekt folytatásának irányát meghatározni és olyan eseti beavatkozásokat megalapozni, melyek rövidtávon eredményesnek gondolhatók.

Nem cél ugyanakkor olyan gazdaságpolitikai összefüggések feltárása, melyek komplex intézkedések alapjául szolgálhatnak. Ennek oka, hogy egyes adatcsoportok a tanulmány készítésének pillanatában (még) nem állnak rendelkezésre.

2.1. Metodikai kérdések

A tanulmány alapesetben – az idő szűkében – jobbra szekunder adatgyűjtésen és azok származtatott adatain, kisebb részben primer adatgyűjtésen alapul. A szekunder adatok forrása a KSH, a származtatás saját munka, a primer adatgyűjtés egy, az Innopark NKft-nél folytatott, e munkával korábban megkezdett párhuzamos tevékenység eredménye.

A feladat csak és kizárólag általános munkaügyi adatokkal és a primer adatok számaival operál, nem direkt módon veszi figyelembe a gazdaságstatisztikai változásokat, adatok hiányában.

Ezért a munka, illetve jelen tanulmány a gazdaságstatisztikai adatok ismeretében (2022 nyara után) újraértékelhető.

A munka kapcsán alapvető problémát jelentett, hogy a járás és a vonzáskörzet területe nem esik egybe, és ez „csonka” eredményt szülhet, nem láttathatja a komplex, teljes helyzetet. Ezért a munka során – önkéntes alapon, a jobb és érthetőbb folyamatok láttatása érdekében – tárgyi kiterjesztéseket alkalmaztunk, melyek az eredeti kiírásnak nem részei.

Alkalmazott kiterjesztések:

- térbeli hatály kiterjesztése a vonzáskörzet településeire
INDOKLÁS: legalább érintőlegesen foglalkozni kell a vonzáskörzettel, mivel a helyi gazdaság nem a közigazgatási határok szerint szerveződik
- téma kiterjesztése munkaerőpiac munkaadói és érdekképviselői oldalára
EZEN BELÜL:
 - tradicionális lokális, helyi gazdaság jellegének figyelembe vétele
 - intrapolálás a nemzeti adatokból

- más adattartalmakból származó kérdőívek eredményeinek bevonása és interjúk készítése esettanulmányokba összefogva
INDOKLÁS: az adatok elérhetősége helyett cégvezetők véleménye kerüljön valahogyan kiemelésre.
- összegzést és javaslatokat tartalmazzon
INDOKLÁS: amennyiben levonhatók tanulságok, azok segíthetik a későbbi munkát.

Adatok csak törvényes forrásból kerültek felhasználásra: az internetről a hivatalok által közzétett anyagokból, illetve törvényes úton vásárolt adatokkal dolgoztunk.

Adattartomány:

- hivatali szervek által összegzett adatok
- származtatott adatok (saját adatgenerálás, képzés)
- primer forrás: saját céginterjúkból

Adatok időbelisége:

- Vizsgálat tárgya: 2020-as év
- Bázisév (referencia): 2019.
- további adatvizsgálatokat, vagy trendszámítást nem tartjuk ésszerűnek, mivel a trendeket előzetes feltevésünk szerint alapvetően borították fel a 2020. év eseményei.

A vizsgálat földrajzi területek tagolása a jobb érthetőség miatt:

- Dunaújváros Megyei Jogú Város (DMJV)
- Dunaújvárosi járás Fejér megyei települései
- Dunaújváros vonzaskörzetének nem fejéri települései

Ez utóbbira a gazdaság térbeli szerveződésének figyelembe vétele miatt van szükség (a gazdaság szerveződését nem érdeklik a belső közigazgatási határok).

A települések többszöri vizsgálatában az adatok halmozódását a két fókuszban elkerültük, így az egymással át nem fedő járási és vonzaskörzeti lefedettség az adatok terén nem jelent meg problémaként.

Bal oldal lent:

- Fejér megye járásai

Jobb oldalt fenn:

- Dunaújváros MJV

Jobb oldalt középtűt:

- Dunaújvárosi járás

Jobb oldal lent:

- Dunaújvárosi vonzáskörzet

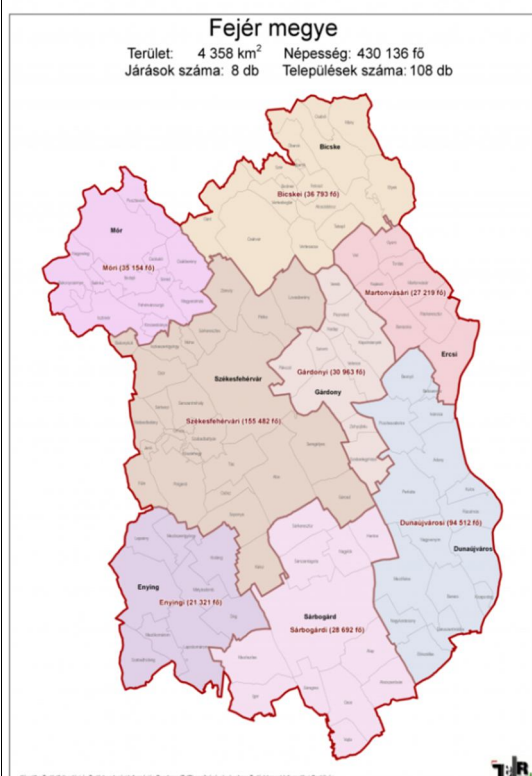
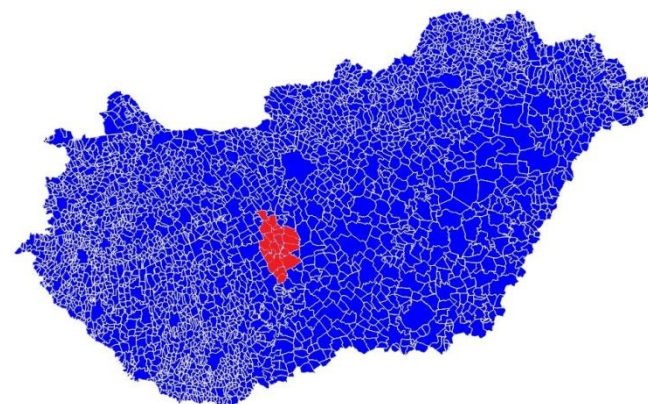
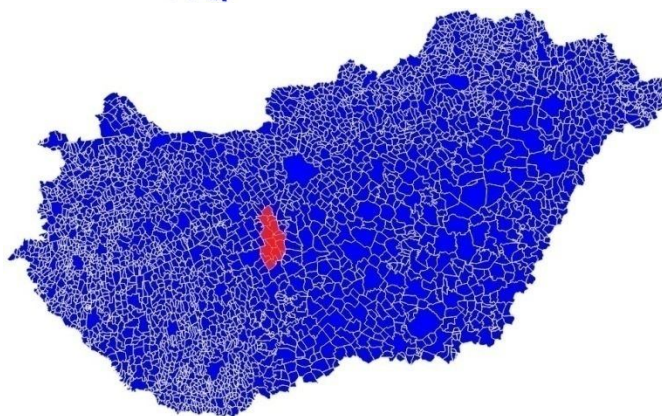
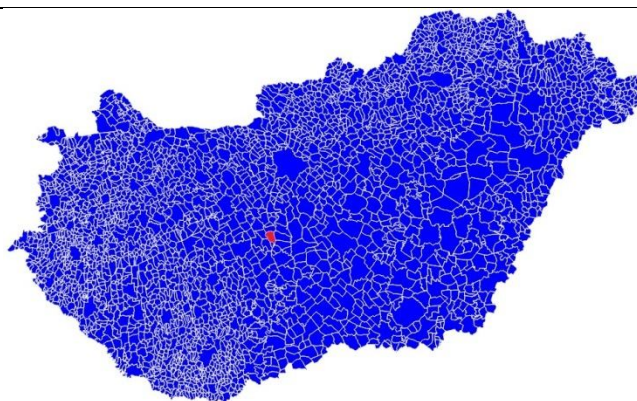

3. Kitekintés - a vírusválság megjelenése, háttere

3.1. A vírusválság, mint 2020 meghatározó eseménye, történések és helyi reakciók

Események főbb sora

2020. március 16-án a koronavírus-járvány miatt lezárták Magyarország határait a személyforgalom előtt, a rendezvényeket is általánosan betiltották, a sporteseményeket legfeljebb zártkapuk mögött lehetett megtartani. Bezárták továbbá a szórakozóhelyeket, mozikat, a kulturális intézményeknél pedig látogatási tilalmat vezettek be. Az éttermek, kávézók és üzletek csak 15 óráig tarthattak nyitva, kivételt képeztek az élelmiszerboltok, patikák, drogériák.

A járvány első hullámának lecsengésével, 2020. június 18-án megszűnt a veszélyhelyzet, de életbe lépett a járványügyi készültség. A kormány szerint a járvány elleni védekezés „kezdettől több fronton zajlik, az egészségügyi védekezés mellett fontos a magyar gazdaság és munkahelyek védelme is.”

A járvány második hulláma őszre elérte Európát és Magyarországot is. A kormány november 4-től visszaállította a rendkívüli jogrendet és újra kihirdette a veszélyhelyzetet. Ezt azóta az Országgyűlés többször is meghosszabbította.

Az Országgyűlés 2021. február 22-én megszavazta a veszélyhelyzet 90 nappal történő meghosszabbítását.

Helyi rendeletek

Dunaújváros Megyei Jogú Város Önkormányzata ugyanúgy, ahogy a környékbeli önkormányzatok hatáskörükbe tartozó kérdésekben döntöttek a helyi bezárásokról, illetve a polgármester(ek)eleget tett(ek) döntési kötelezettségeiknek. Dunaújváros polgármestere 2020. II. negyedévéétől az 52/2021. (II. 9.) Korm. rendelet a bérletidő-fizetési mentességről szóló kormányrendelet alapján rendeletben lehetővé tette egyes önkormányzati tulajdonú ingatlanok bérlésére vonatkozó kedvezményeit, melyet elsősorban az igény szerint, de munkahelyeket megtartani kívánó kis- és középvállalkozások érdekében alakítottak ki, egységes, szektorális alapú rendszerben.

3.2. Szakirodalom és publikációk a munkaerőpiac kapcsán

Nem tisztünk ismertetni a hivatalos ágazati statisztikák értelmezését, hiszen ezek elkészült országos tárgykörű dokumentumok, így itt ezek ismertetésére nem kerül sor.

Nemrégiben készült helyi szinten is foglalkoztatási stratégia a Dunaújvárosi Járási Foglalkoztatási Paktum keretében a Dunaújvárosi Egyetemmel közösen, de ennek válságállóságáról vagy ismertetéséről terjedelmi okok miatt eltekintünk.

Összegezve szeretnénk a szakirodalom alapján a válsággal kapcsolatos tapasztalatainkat leírni.

Javasoljuk jelen tanulmányt és annak adatait újraértelmezni a gazdaságstatisztikai adatok tükrében 2022. második felében.

Publikációs szinten – a sajtócikkeket is beleértve – láthatóan ágazati szintű problémák vannak, és a hatásmechanizmust tekintve elkülöníthetünk különböző gazdasági csoportokat:

- összeomló ágazatok
 - turizmus-vendéglátás
- komoly válsággal szembenező ágazatok
 - szolgáltatások széles köre
- enyhébb válságtünetű vagy csak szakaszosan akadályozott szektorok
 - autóipari beszállítók helyzete, stb.
- csak közvetetten vagy alig érintett ágazatok
 - egyes termelő ágazatok

A tudományos publikációk és a sajtóban megjelentek nyomán alapvetően két területben jelent meg a válság:

- a) pénzügyi-likviditási válság,
- b) foglalkoztatási válság.

4. Statisztika és elemzések

4.1. A KSH statisztikák a 2020. évről a 2019. évi bázis tekintetében

Az adatforrás a KSH településstatisztikai rendszere, melynek adataihoz egyenkénti (településenkénti) lekérdezést használtunk. A munkaügyi statisztikák egy része havi bontású adatokkal, egy része negyedévközepi havi (február, május, augusztus, november), azaz voltaképp negyedéves mérésekkel rendelkezik.

A külön adattípusok külön táblázatokba foglalhatóak:

- általános munkaügyi adatok (5 féle adat)
- iskolai végzettség szerinti munkaügyi adatok (1 adatsor, 10 kategóriával)
- kor szerinti munkaügyi adatok (1 adatsor, 10 kategóriával)
- nem szerinti munkaügyi adatok (1 adatsor, 2 kategóriával)

Minden 2020-as adat kapcsán a 2019-es adatot tekintettük referenciaévnak, azzal a nyilvánvaló kapcsolattal, hogy a vírusválság előtti utolsó állapotot tekintjük bázisnak.

Fontos, hogy a települési adatokat nem önmön valójukban, hanem a település főbb ismérveivel együtt kell értelmeznünk, s bár jobb lenne, ha a településeket gráfkapcsolataikkal együtt (migrációs hajlandóság, stb.) vizsgálnánk, de erre az idő szűke miatt nem volt lehetőség. Ily módon, csak a főbb településjegyeikkel érdemes azokat összevetni. A településeknél csak a jellemzőbb jegyek kerültek kiemelésre, s egy-egy esetben pár jellegzetesebb ábra is helyet kapott.

Az egyes települések adatai külön mellékleti lapokon megtalálhatóak.

A három területi megoszlást (Megyei Jogú Város, járás, vonzaskörzet) személyében elkülönítve vizsgáltuk annak érdekében, hogy független kép alakulhasson ki az elemzőkben, s így az olvasó számára jobban látszódnak a különbségek.

4.1.1. Dunaújváros MJV foglalkoztatási helyzete

Főbb adatok:

Lakónépesség 2019.01.01-jén:	44200
Lakónépesség aránya a járásban:	49,4%
Lakónépesség aránya a vonzaskörzetben:	38,2%
Településtípus:	középváros, megyei joggal
Helyi gazdaság jellege:	ipari

Foglalkoztatási jegyek a 2020-ban, a 2019. év bázisán:

- A város foglalkoztatási piaca eleve zaklatottabb időszakot él meg a 2018 óta tartó, Dunaferri körüli bizonytalanságok miatt. Emiatt a város foglalkoztatási képe is elég vegyes képet mutat.
- A koronavírus helyzet több oldalról borította meg a piacot, de érdekes módon több jellegében az változatlan maradt mind struktúráját, mind belső arányait tekintve. Teljesen más görbét írt le a foglalkoztatási adatsor, míg 2019-ben a „szokásos” téli végi (idénymunkák megkezdődése előtti) kiugrás volt tapasztalható, addig 2020-ra jelentős értéknövekedés mellett május-júniusra tevődött át a csúcs.
2019:

A koronavírus munkaerőpiacra gyakorolt hatása 2020. évben a Dunaújvárosi Járás területén

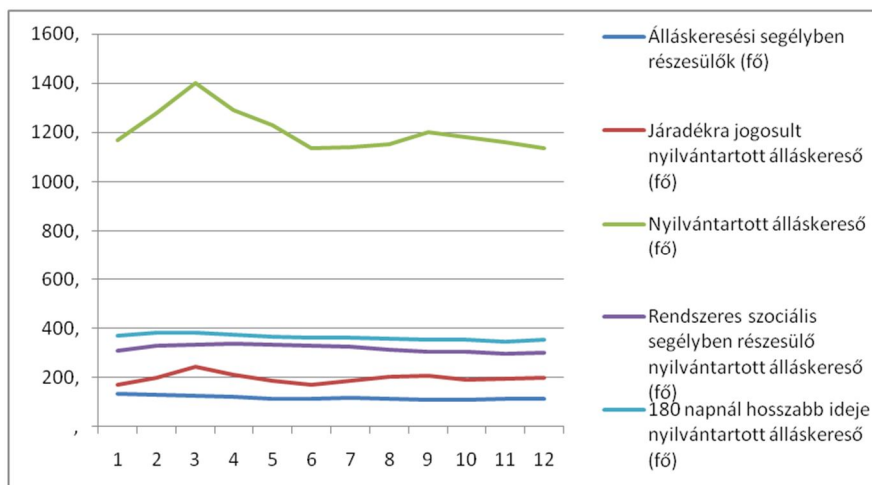

2020:

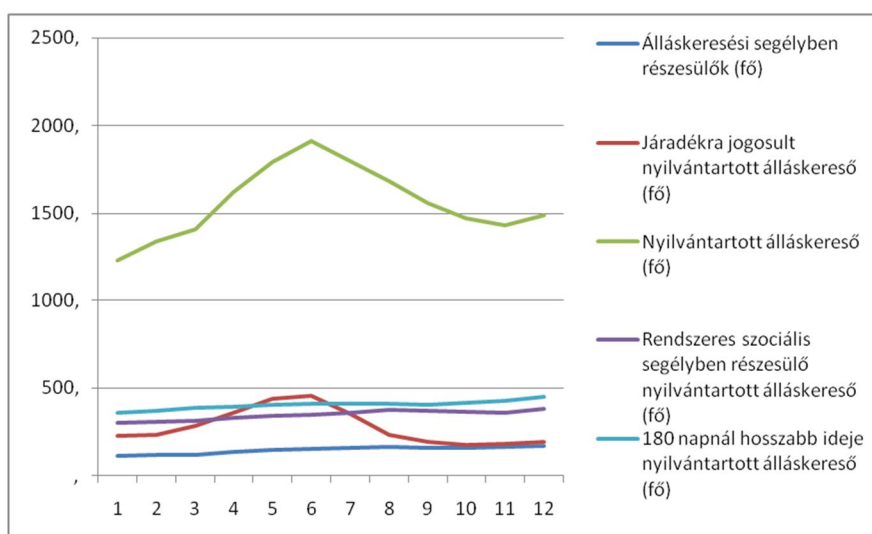

- Minden végzettségi csoportban növekedtek a létszámok, de a belső arányokat tekintve 2020-ra némileg csökkent az általános iskolát befejezettek, s megnőtt szakmunkásképzőt végzettek aránya az álláskeresők közt.

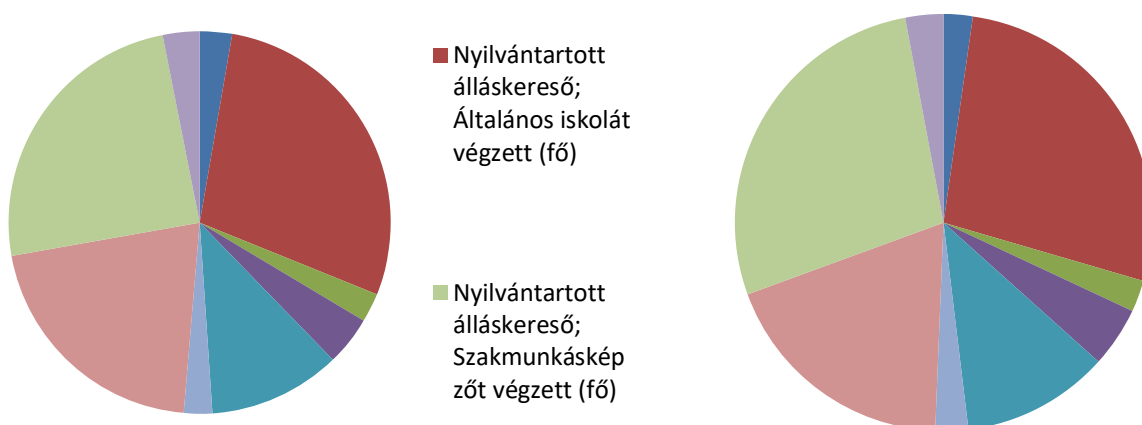

- Az álláskeresők korstruktúrája és nemi aránya pontosan ugyanolyan a két év átlagait és negyedéves adatait figyelve, csak a létszám magasabb 2020-ban.

A koronavírus munkaerőpiacra gyakorolt hatása 2020. évben a Dunaújvárosi Járás területén

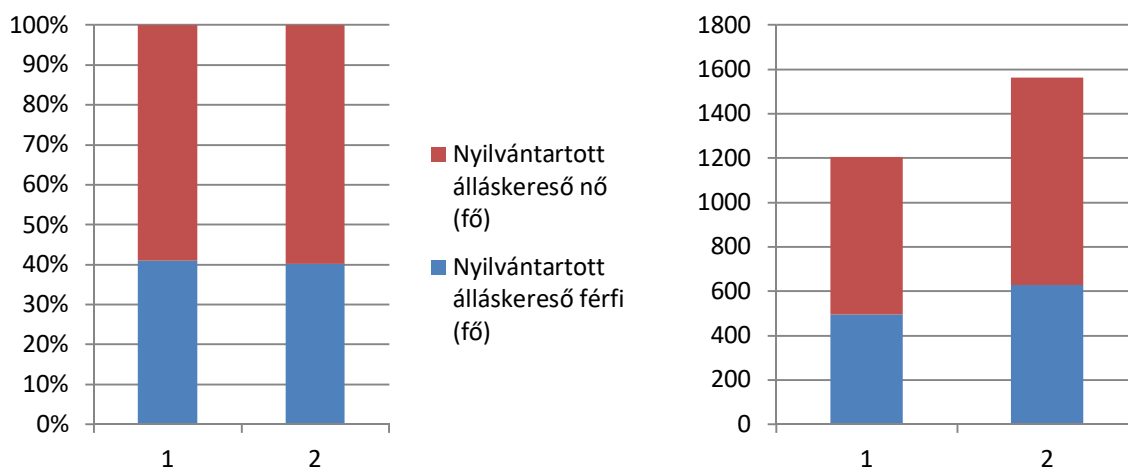

4.1.2. A Dunaújvárosi járási foglalkoztatási adatok a megye átlagában

A Dunaújvárosi járás lakónépessége 2019.01.01-jén 89467 fő volt. A járásban a 2019-2020. évi adatokat vizsgáltuk nem, kor, iskolai végzettségek tekintetében.

Nem szerinti megoszlás:

- Férfi nyilvántartott álláskeresők a 2019-2020. évben:
A nyilvántartott férfi álláskeresők száma 2019-ben az első negyedévben folyamatos emelkedést mutat. Csúcspontja március volt ebben az évben. Az ezt követő hónapokban egyenletes csökkenés mutatható ki. Év végére az év elejével azonos adatok látszanak.
A 2020. évre a fenti adatok jelentős növekedést mutatnak a megye minden járására vonatkozóan. Egyedül a március hónap mutat némi csökkenést összesen öt fővel a Dunaújvárosi Járásban. Kiugró hónap 2020 júniusa, ahol a 2019. évhez képest 50%-kal nőtt az álláskeresők aránya az előző év azonos időszakához képest. Éves szinten átlagban 23,5%-kal nőtt a férfi álláskeresők száma.

A NYILVÁNTARTOTT ÁLLÁSKERESŐK ZÁRÓNAPI SZÁMA														
Number of registered jobseekers by local offices														
NEMEK SZERINT/ BY SEXS														
FÉRFIAK / MALES														
	Megyék és kirendeltségek / Counties and local offices	Jan.	Febr.	Márc.	Ápr.	Máj.	Jún.	Júl.	Aug.	Szept.	Okt.	Nov.	Dec.	Havi átlag
2019	Dunaújvárosi Járás	924	1010	1123	1062	1002	952	928	928	942	916	930	930	971
2020	Dunaújvárosi Járás	1003	1070	1118	1226	1319	1410	1311	1252	1221	1144	1131	1181	1199

- Női nyilvántartott álláskeresők:
2019. évben és 2020-ban is, minden egyes hónapban magasabb a nyilvántartott női álláskeresők száma, mint a férfiaké a Dunaújvárosi Járásban. Ez összességében elmondható Fejér megye összes járásáról is. Kiugrások a két év tekintetében itt is a március és a júniusi hónap. Márciusban a 2020. évi adatokat alapul véve 33 fővel csökkent a számuk, míg júniusban nőtt a legmagasabb arányban, összesen 769 fővel, az előző év azonos időszakához képest a női álláskeresők száma. Havi átlag tekintetében 25,8%-os növekedéssel számolhatunk 2019. évről 2020-ra.

A koronavírus munkaerőpiacra gyakorolt hatása 2020. évben a Dunaújvárosi Járás területén

A NYILVÁNTARTOTT ÁLLÁSKERESŐK ZÁRÓNAPI SZÁMA													
Number of registered jobseekers by local offices													
NEMEK SZERINT/ BY SEXS													
NŐK / FEMALES													
Megyék és kirendeltségek / Counties and local offices	Jan.	Febr.	Márc.	Ápr.	Máj.	Jún.	Júl.	Aug.	Szept.	Okt.	Nov.	Dec.	Havi átlag
2019 Dunaújvárosi Járás	1336	1413	1647	1536	1468	1373	1364	1351	1355	1356	1339	1322	1405
2020 Dunaújvárosi Járás	1409	1491	1614	1811	2028	2142	2027	1900	1831	1667	1646	1658	1769

Kor szerinti megoszlás:

- 25 év alatti nyilvántartott álláskeresők:

A 25 év alatti álláskeresők száma az első negyedévben csökkenő tendenciát mutatott 2020-ban, a 2019. év azonos időszakához képest. Az álláskeresők számának változása júniusra érte el a csúcspontját 2019-ről 2020-ra 173 fővel nőtt a számuk. A harmadik negyedévre minimális csökkenés volt tapasztalható, míg a negyedik negyedévre felére csökkent a harmadik negyedévhez képest.

A NYILVÁNTARTOTT ÁLLÁSKERESŐK ZÁRÓNAPI SZÁMA													
Number of registered jobseekers by local offices													
KOR SZERINT / BY AGES													
25 év alattiak / Under 25 years													
Megyék és kirendeltségek / Counties and local offices	Jan.	Febr.	Márc.	Ápr.	Máj.	Jún.	Júl.	Aug.	Szept.	Okt.	Nov.	Dec.	Havi átlag
2019 Dunaújvárosi Járás	290	327	332	308	272	238	236	235	270	274	256	250	274
2020 Dunaújvárosi Járás	267	309	302	342	371	411	375	379	370	329	321	331	342

- 25-54 év közötti nyilvántartott álláskeresők:

A 25-54 év közötti korosztályban márciusban mindösszesen egy fővel növekedett az álláskeresők száma, ez az év legkisebb emelkedése a bázis évről tárgyévra vonatkoztatva. Ez az érték júniusra eléri a közel ezer főt (884 fő). A fokozatos csökkenés itt is kimutatható, azonban jelentős eltérés az eddigi adatok feldolgozásához képest, hogy 2020 decemberére az álláskeresők száma kiemelkedően megugrott, összesen 1460 fővel az előző év azonos időszakához képest. A második negyedév az első negyedévhez képest közel 570%-os növekedést mutat (1908 fővel), mely a harmadik negyedévre 1262 főre csökken. Az utolsó negyedév számottevő: októberben 332, novemberben 250 fő volt az álláskeresők száma, ez decemberben 1460 főre nőtt. A statisztikai adatokból kimutatható tehát, hogy az álláskeresők kor szerinti megoszlását tekintve 2020 decembere kiemelkedő volt. A legnagyobb arányban a 25-54 év közötti korosztály érintett az álláskeresők számának növekedésében.

A NYILVÁNTARTOTT ÁLLÁSKERESŐK ZÁRÓNAPI SZÁMA													
Number of registered jobseekers by local offices													
KOR SZERINT / BY AGES													
25-54 évesek / 25-54 years													
Megyék és kirendeltségek / Counties and local offices	Jan.	Febr.	Márc.	Ápr.	Máj.	Jún.	Júl.	Aug.	Szept.	Okt.	Nov.	Dec.	Havi átlag
2019 Dunaújvárosi Járás	1304	1421	1659	1531	1471	1377	1371	1386	1382	1357	1377	250	1324
2020 Dunaújvárosi Járás	1459	1550	1660	1896	2130	2261	2093	1925	1773	1689	1627	1710	1814

- 55 év feletti nyilvántartott álláskeresők:

Az 55 év felettiak esetében már nem látszik ekkora kiugrás. Míg a 25 év alattiak és a 25-54 év közöttiek tekintetében június volt a robbanásszerű emelkedés hónapja, addig az 55 év felettiak esetében augusztusra csúcsosodott ki az álláskeresők száma 190 főre. Eddig a hónapig a számuk folyamatos, egyenletes növekedést mutatott 2020-ban 2019-hez képest. Augusztusra elérte a csúcspontot, majd ezt követően

A koronavírus munkaerőpiacra gyakorolt hatása 2020. évben a Dunaújvárosi Járás területén

egyenletesen csökkenni kezdett. Az 55 év felettiiek esetében nem mutatható ki 2020 decemberére robbanásszerű emelkedés. Az ő esetükben is 2020. márciusra még csökkenés is volt tapasztalható.

A NYILVÁNTARTOTT ÁLLÁSKERESŐK ZÁRÓNAPI SZÁMA														
Number of registered jobseekers by local offices														
KOR SZERINT / BY AGES														
55 év feletti / 55 years or over														
	Megyék és kirendeltségek / Counties and local offices	Jan.	Febr.	Márc.	Ápr.	Máj.	Jún.	Júl.	Aug.	Szept.	Okt.	Nov.	Dec.	Havi átlag
2019	Dunaújvárosi Járás	666	675	779	759	727	710	685	658	645	641	636	650	686
2020	Dunaújvárosi Járás	686	702	770	799	846	880	870	848	808	793	793	798	799

Iskolai végzettség szerinti megoszlás:

- Legfeljebb általános iskolai legmagasabb végzettségű nyilvántartott álláskeresők:
Az általános iskolai legmagasabb végzettségűek között a 2020. első negyedére csökkent a nyilvántartott álláskeresők száma. A csökkenés folyamatos volt, márciusban a 2019. évhez képest már 146 fővel volt kevesebb 2020-ban. A legmagasabb álláskeresői szám június változott, ott 1181 fő volt 2020-ban, a 2019-es 880 főhöz képest. A harmadik és negyedik negyedében számuk folyamatosan csökkent és ez nem változott decemberre sem. A megyei adatokkal való összehasonlítás tekintetében, a Dunaújvárosi Járás körülbelül a 25-26%-át teszi ki a megye összes adatához képest.

A NYILVÁNTARTOTT ÁLLÁSKERESŐK ZÁRÓNAPI SZÁMA														
Number of registered jobseekers by local offices														
A MEGSZERZETT LEGMAGASABB ISKOLAI VÉGZETTSÉG SZINTJE SZERINT / BY HIGHEST LEVEL OF EDUCATION ATTAINED														
Általános iskola / Elementary education														
	Megyék és kirendeltségek / Counties and local offices	Jan.	Febr.	Márc.	Ápr.	Máj.	Jún.	Júl.	Aug.	Szept.	Okt.	Nov.	Dec.	Havi átlag
2019	Dunaújvárosi Járás	877	931	1104	1021	954	880	823	823	843	876	858	856	904
2020	Dunaújvárosi Járás	824	872	958	1080	1136	1181	1077	1057	1015	1006	975	976	1013

- Szakiskolai, szakmunkás végzettségű nyilvántartott álláskeresők:
A 2019. évi adatokat alapul véve, 2020 minden egyes hónapjában növekedett az álláskeresők száma kisebb-nagyobb arányban. Legnagyobb arányban a májustól júliusig mutat növekedést. A két év viszonylatában minimális a növekedés 2020 decemberére novemberhez képest. Megyei adatok tekintetében a megyében található járásokból a Dunaújvárosi Járás havi átlagban 30% körül mozog. A 2019. évben ez a havi átlag 32% volt, míg 2020-ban 30%.

Number of registered jobseekers by local offices														
A MEGSZERZETT LEGMAGASABB ISKOLAI VÉGZETTSÉG SZINTJE SZERINT / BY HIGHEST LEVEL OF EDUCATION ATTAINED														
Szakiskola vagy szakmunkásképző / Vocational or apprentice school														
	Megyék és kirendeltségek / Counties and local offices	Jan.	Febr.	Márc.	Ápr.	Máj.	Jún.	Júl.	Aug.	Szept.	Okt.	Nov.	Dec.	Havi átlag
2019	Dunaújvárosi Járás	629	671	754	726	678	651	641	635	653	637	635	641	663
2020	Dunaújvárosi Járás	688	734	799	904	1008	1076	1001	917	846	798	806	837	868

- Szakközépiskolát, technikumot végzett, nyilvántartott álláskeresők:
Mint ahogy az összes többi adathoz, itt is látszik, hogy 2019-ről 2020-ra egyedül márciusban csökkent a nyilvántartott álláskeresők száma a középfokú végzettségűek tekintetében. Júniusban 272 fővel volt magasabb 2020-ban, mint 2019 júniusában.

A koronavírus munkaerőpiacra gyakorolt hatása 2020. évben a Dunaújvárosi Járás területén

A NYILVÁNTARTOTT ÁLLÁSKERESŐK ZÁRÓNAPI SZÁMA													
Number of registered jobseekers by local offices													
A MEGSZERZETT LEGAMAGASABB ISKOLAI VÉGZETTSÉG SZINTJE SZERINT / BY HIGHEST LEVEL OF EDUCATION ATTAINED													
Szakközépiskola, technikum / Vocational secondary school, specialised technical school													
Megyék és kirendeltségek / Counties and local offices	Jan.	Febr.	Márc.	Ápr.	Máj.	Jún.	Júl.	Aug.	Szept.	Okt.	Nov.	Dec.	Havi átlag
2019 Dunaújvárosi Járás	441	481	527	508	497	478	488	484	478	453	468	443	479
2020 Dunaújvárosi Járás	463	486	504	593	682	750	730	672	618	575	533	574	598

- Gimnáziumi végzettségűek:

A 2019-2020-as éveket vizsgálva nem számottevő a változás, két hónapban látszik csökkenés 2020. évre, ez pedig a február és a március. Legnagyobb érték eltérés júniusban található, a Dunaújvárosi járásban egy év alatt 161 fővel nőtt a gimnáziumi végzettségű nyilvántartott állás keresők száma. Megyei viszonylatban a járások között ez 2019-ben kb. 26%-os havi átlagot jelent. 2020-ban ez az adat 24,2%-os havi átlagra csökkent.

A NYILVÁNTARTOTT ÁLLÁSKERESŐK ZÁRÓNAPI SZÁMA													
Number of registered jobseekers by local offices													
A MEGSZERZETT LEGAMAGASABB ISKOLAI VÉGZETTSÉG SZINTJE SZERINT / BY HIGHEST LEVEL OF EDUCATION ATTAINED													
Gimnáziumi / Secondary grammar school													
Megyék és kirendeltségek / Counties and local offices	Jan.	Febr.	Márc.	Ápr.	Máj.	Jún.	Júl.	Aug.	Szept.	Okt.	Nov.	Dec.	Havi átlag
2019 Dunaújvárosi Járás	213	236	270	228	227	207	222	213	212	188	187	189	216
2020 Dunaújvárosi Járás	217	229	229	293	346	368	350	324	291	262	262	275	287

- Felsőfokú végzettségű, nyilvántartott állás keresők:

Minden típusú megoszlást vizsgálva a felsőfokú végzettségű állás keresők száma a legalacsonyabb. A felsőfokú végzettségűek esetében a két évet vizsgálva, egyetlen hónap növekedése sem éri el a 100 főt, de a számuk nem is csökken bázis évről tárgyévre. Megyei arányuk havi átlagban 2019. évben 21, míg ez az arány 2020. évben 20,5. Május (61 fő)- június (68 fő)- júliusban (62 fő) körülbelül ugyanakkora aránnyal növekedett az állás keresők száma. Március volt az a hónap, ahol 2019-ről 2020-ra a legkisebb volt a növekedés, 33 fő.

A NYILVÁNTARTOTT ÁLLÁSKERESŐK ZÁRÓNAPI SZÁMA													
Number of registered jobseekers by local offices													
A MEGSZERZETT LEGAMAGASABB ISKOLAI VÉGZETTSÉG SZINTJE SZERINT / BY HIGHEST LEVEL OF EDUCATION ATTAINED													
Felsőfokú / Tertiary education													
Megyék és kirendeltségek / Counties and local offices	Jan.	Febr.	Márc.	Ápr.	Máj.	Jún.	Júl.	Aug.	Szept.	Okt.	Nov.	Dec.	Havi átlag
2019 Dunaújvárosi Járás	100	104	114	113	114	109	118	124	111	118	121	123	114
2020 Dunaújvárosi Járás	134	145	147	167	175	177	180	182	181	170	165	177	167

4.1.3. A Dunaújváros és járási településeinek foglalkoztatási helyzete

Terjedelmi okokból az egyes településeknél legfeljebb csak az adott településre legjellemzőbb adatsort illusztráltuk grafikonnal vagy táblázattal. Minden más esetben csak szöveges leírás készült a bázisév (2019.) és a tárgyév (2020.) vonatkozásában. Az illusztrációk jelkulcsa megegyezik a dunaújvárosi adatokéval.

Adony (08925. sz.)

Főbb adatok:

Lakónépesség 2019.01.01-jén:	3880
Lakónépesség aránya a járásban:	4,3%
Településtípus:	mezőváros
Helyi gazdaság jellege:	agrár

Foglalkoztatási jegyek a 2020-ban, a 2019. év bázisán:

- év végén több a járadékra jogosult, de valamiért az évek elején-végén a segélyezettek száma konszolidálódik

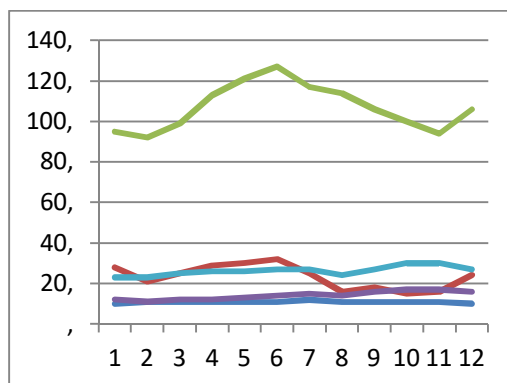
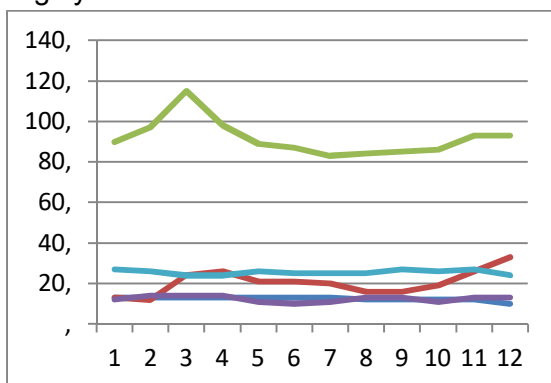

- nagyon magas az alacsony képzettségű munkavállaló, kissé nőtt a szakközépiszkolai végzettségűek aránya
- jelentősen nőtt a '40-es korcsoportok aránya a munkanélküliek közt
- kiegyenlítődben volt a nő és a férfi munkanélküliek aránya, közelít a népességi arányszámhoz

Baracs (07047. sz.)

Főbb adatok:

Lakónépesség 2019.01.01-jén:	3393
Lakónépesség aránya a járásban:	3,8%
Településtípus:	agrárközség ipari jelleggel
Helyi gazdaság jellege:	

Foglalkoztatási jegyek a 2020-ban, a 2019. év bázisán:

- már 2019 szeptemberétől elindultak a havi mutatók romlásai, melyek 2020 nyaráig mintegy 50-80%-ot romlottak, majd az adatok 2020 őszétől hirtelen jelentősen javultak

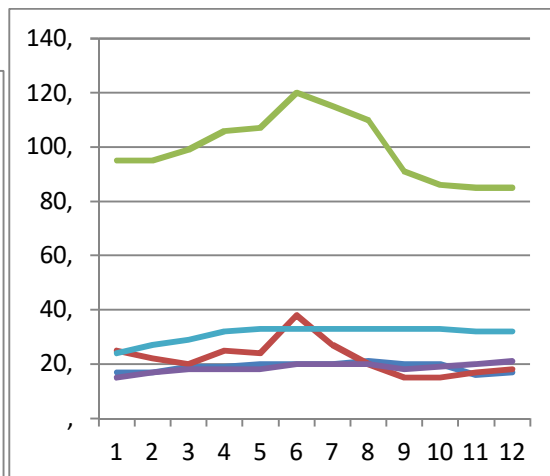
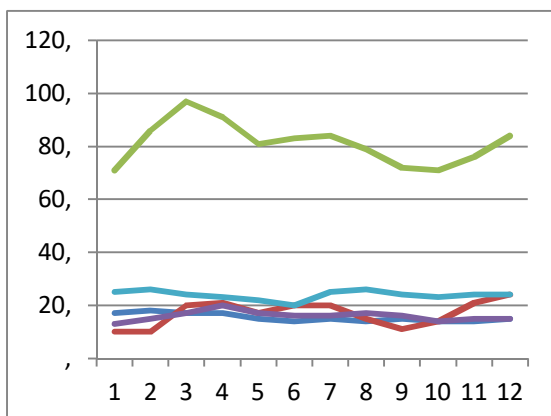

- az iskolázottság terén a szakközépiszkolai végzettségűek helyzete szignifikánsan romlott
- a 40-44, az 50-54 és az 59-x évesek foglalkoztatottsága romlott, a 30 éven aluliaké javult

- kifejezetten a női foglalkoztatottság látszik elszenvedni a válságot (!), a férfiak foglalkoztatottságának változása a 10%-ot nem érte el.

Beloianisz (08466. sz.)

Főbb adatok:

Lakónépesség 2019.01.01-jén:	1063
Településtípus:	alvófalu
Helyi gazdaság jellege:	agrárjellegű

Foglalkoztatási jegyek a 2020-ban, a 2019. év bázisán:

- a települési mutatók 2019-ben trendjében folyamatosan javulóak voltak, az év végétől 2020 közepéig a korábbi év csúcsán túl visszarmoltak, majd hirtelen újra visszatértek az egy évvel korábbi állapotig
- jelentősen csökkent a szakmunkásképzőt végzettek aránya a két év során, gyakorlatilag nincsen gimnáziumot, szakiskolát vagy technikumot végzett álláskereső (bár ez a kis lélekszám miatt is van)
- bár nagyon magas az 50-x évesek aránya, de a két évben a 30 év alatti és 50 év felettek felől a középkorúak felé mozdultak el a mutatók a munkanélküliek számának átlagát tekintve
- a községben eleve átlagosan kétszer annyi nő van munka nélkül, mint férfi, és 2020-ra főként a nők foglalkoztatottsága romlott tovább.

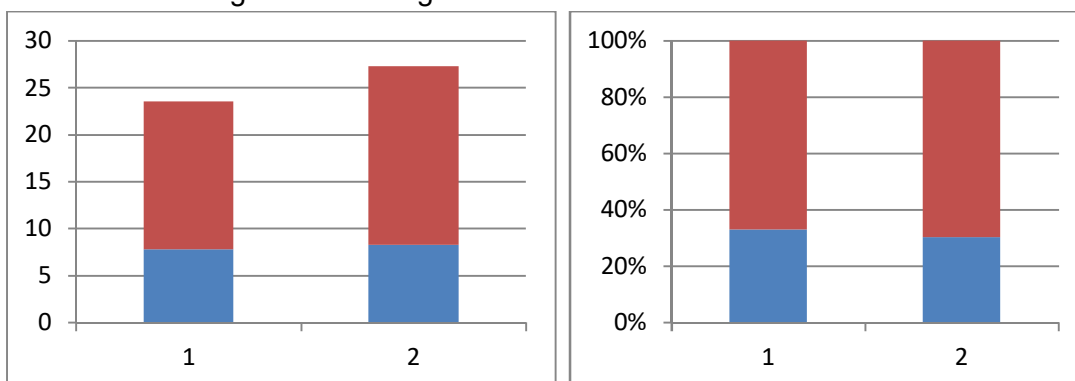

Besnyő (16346. sz.)

Főbb adatok:

Lakónépesség 2019.01.01-jén:	1729
Településtípus:	agrárközség alvó funkcióval
Helyi gazdaság jellege:	agrár

Foglalkoztatási jegyek a 2020-ban, a 2019. év bázisán:

- 2019-ben a foglalkoztatottság nagyon változó volt, az adatok „rángatózó” görbét mutattak, míg 2020-ban az értékek a korábbi évhez képest „kilóttek” az előző duplájára, még a konszolidált értékek is 20-30% romlást mutatnak éves szinten, viszont 2020. év végére az értékek majdnem a kiindulásihoz tértek vissza
- a képzettségi szint elszomorító: az általános iskolát és szakmunkásképzőt végzettek adják az álláskeresőket mintegy 75%-át mindkét évben, csak a belső arányok változnak, mint a 75, mind 25%-os (minden más) két csoportban.

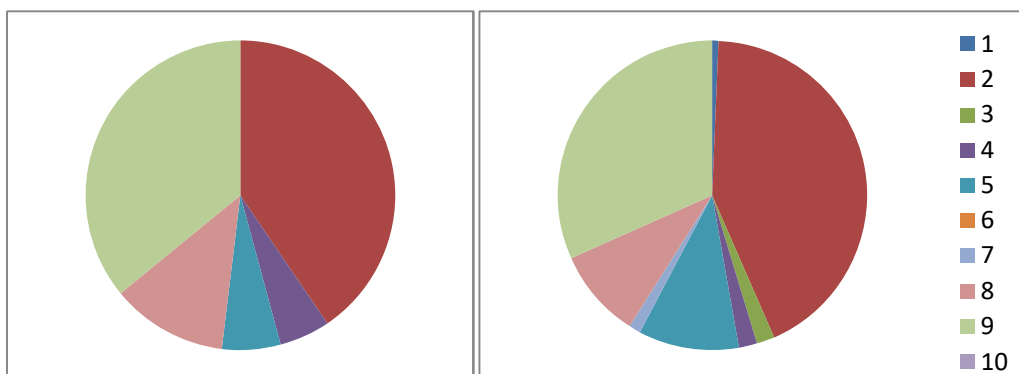

- az 50+ korosztályok összértéke a 2019-es 45%-körüli értékről 55%-ra módosult
- a nemi arány kiegyenlített az álláskeresők között.

Daruszentmiklós (34342. sz.)

Főbb adatok:

Lakónépesség 2019.01.01-jén:	2207
Lakónépesség aránya a járásban:	1,4%
Településtípus:	agrárközség
Helyi gazdaság jellege:	agrár

Foglalkoztatási jegyek a 2020-ban, a 2019. év bázisán:

- Noha a 2019-es év munkaügyi trendjében csökkenést, a 2020-asban növekedést lehet látni, de a 2019. márciusi kiugró adatot 2020-ban nem sikerült elérni, ott a trend boltívhez hasonló, de kilengések nélküli
- A településen élők alulképzettségét mutatja, hogy a szakképzettség nélküliek teszik ki az álláskeresők felét – szakmunkásokkal együtt mintegy 80%-ot, addig a vizsgált években nem volt diplomás munkanélküli a faluban
- érdekesség, hogy amennyivel megnőtt a 40-44 évesek korcsoportjának átlagos értéke, annyival csökkent az 50-54 évesek korcsoportja a statisztikában

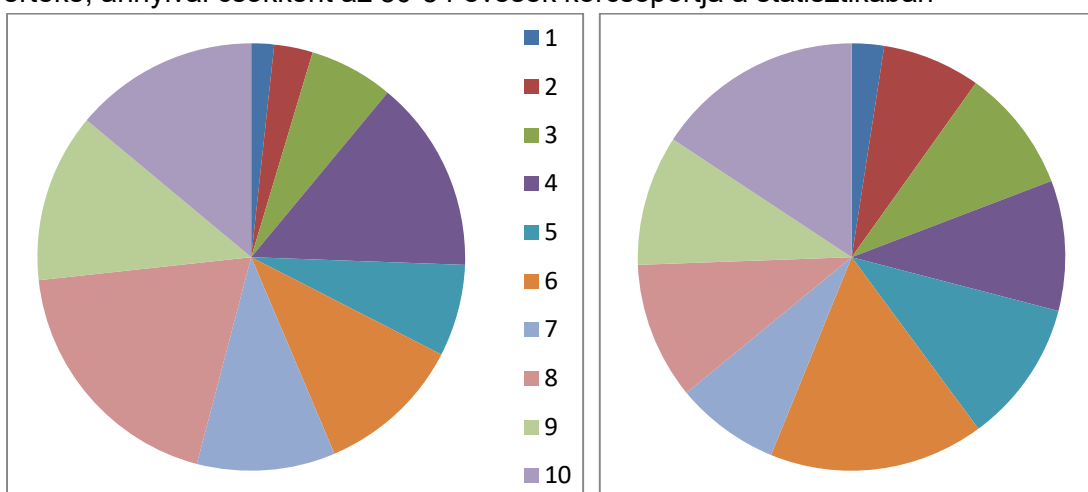

- itt is megjelenik a nemek munkavállalásában, hogy az álláskeresők között a nők vannak többségben (60-40 arányban), és a 2020-as növekmény érintetlenül hagyta a nemi arányt, azaz, átlagosan másfélszer annyi nő veszette el állását, mint férfi.

Előszállás (20358. sz.)

Főbb adatok:

Lakónépesség 2019.01.01-jén:	2207
Lakónépesség aránya a járásban:	2,5%
Településtípus:	agrárközség
Helyi gazdaság jellege:	agrár, kereskedelmi funkcióval

Foglalkoztatási jegyek a 2020-ban, a 2019. év bázisán:

- a 2019-es év elég kiegyensúlyozott volt a településen, a mediántól 10%-os sávban ingadoztak az értékek, míg 2020-ban februártól júniusig tartó hullám lendítette ki az adatokat, melyek azután visszatértek az előző ingadozási sávba
- az iskolai összetételben gyakorlatilag nincs különbség a két év adataiban, értelmiségi-munkanélküliség elvértve fordul elő
- a 35 éves kor alattiak aránya csökkenő az álláskeresők között, az a felettek aránya viszont egyértelműen növekedőben van – ez a település előregedésére utal
- Mintegy 20%-os értékromlás mellett kissé kiegyenlített a nemi arány (2/3-os nőtöbbségtől a 60-40 arányt érték el az adatok)

Iváncsa (13462. sz.)

Főbb adatok:

Lakónépesség 2019.01.01-jén:	2806
Településtípus:	agrárközség
Helyi gazdaság jellege:	agrár-ipari

Foglalkoztatási jegyek a 2020-ban, a 2019. év bázisán:

- meglepő, de trendjében nem különbözik a két év egymástól, egy hullámzó munkanélküliséget tapasztalhatunk, azzal a különbséggel, hogy a hullámszerű romló tendenciával jár együtt, tehát ritmikusan növekszik a munkanélküliség
- arányaiban a két év különbsége, hogy rendkívül megugrott a középfokú végzettségűek között a munkanélküliség

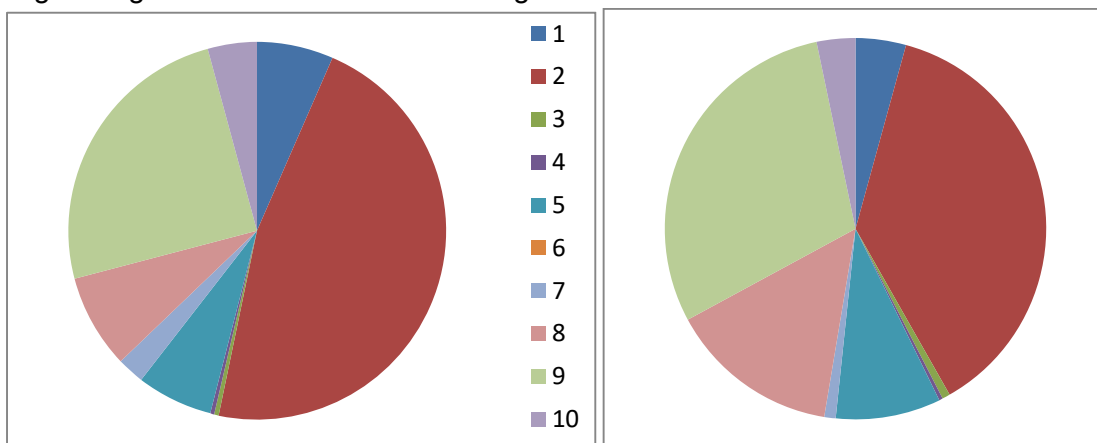

- érdekes, hogy a középkorúak foglalkoztatotti mutatói nem romlanak, míg a 35 év alatti korosztályoké és az 50 fölöttieké igen
- Némileg gyorsabban nő a nők munkanélkülisége, de annak mértéke nem jelentős.

Kisapostag (12636. sz.)

Főbb adatok:

Lakónépesség 2019.01.01-jén:	1407
Lakónépesség aránya a járásban:	1,6%
Településtípus:	alvótelepülés
Helyi gazdaság jellege:	agrár

Foglalkoztatási jegyek a 2020-ban, a 2019. év bázisán:

- a kis népesség mellett arányaiban az egyik legrosszabb adatsorral rendelkező település, a 2019-es lassú csökkenést 2020-ban elnyúlóan magas (néhol majdnem duplázódó) havi adatok követték

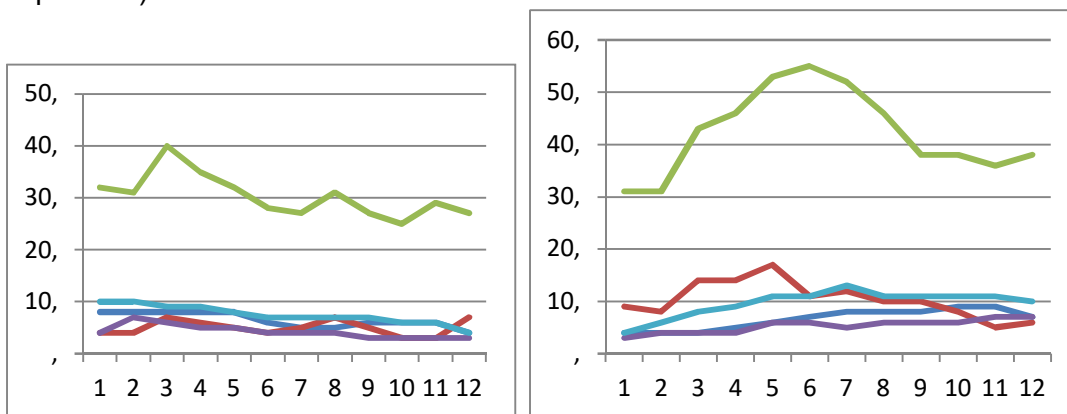

- a diplomás munkanélküliek száma nagymértékben nőtt (kicsi az elemszám az alacsony népesség miatt!), míg az általános iskolát végzettek száma alig változott, míg arányuk csökkent
- az álláskeresők negyede 59+ éves, a többi korosztály meglepő kiegyenlítődésen ment át, szinte egyenlő a korbeli eloszlás
- a nemi arány a 25%-os számszaki növekedés mellett kiegyenlített.

Kulcs (34209. sz.)

Főbb adatok:

Lakónépesség 2019.01.01-jén:	3085
Lakónépesség aránya a járásban:	3,4%
Településtípus:	alvótelepülés ipari jelleggel
Helyi gazdaság jellege:	ipari-agrár

Foglalkoztatási jegyek a 2020-ban, a 2019. év bázisán:

- a 2019-es év eleji megingás után a helyzet stabilizálódott, de 2020-ban az álláskeresők száma hirtelen 60%-kal nőtt, majd év végére némileg alacsonyabb értéken, de jóval a 2019-es adatok felett stabilizálódott
- az általános iskolát és a gimnáziumot végzettek aránya növekedett meg 5%-ot meghaladó mértékben amellet, hogy az összes adatsor abszolút értéke nőtt, a szakmunkások adatai pedig igen nagy ingásokat mutattak a negyedévek során
- az álláskeresők korösszetételi arányait a válság láthatóan átlagában nem viselte meg, de sajátosság, hogy az adatok negyedéveit figyelve az értékek igen hektikusan változnak
- a nők aránya a munkanélküliek között 60%-os, az álláskeresők számának növekménye is ennek megfelelő.

Mezőfalva (17552. sz.)

Főbb adatok:

Lakónépeség 2019.01.01-jén:	4585
Lakónépeség aránya a járásban:	5,1%
Településtípus:	mezővárosi jellegű agrártelepülés
Helyi gazdaság jellege:	agrár, agráripari

Foglalkoztatási jegyek a 2020-ban, a 2019. év bázisán:

- az álláskeresők száma mindkét évben összességében ugyanabban a sávban mozog, s ugyan vannak hullámok benne, de a 150-200 fős határokat alig lépi át
- nagyon magas az általános iskolát sem befejezettek aránya (mintegy 10%! – nem a válság hatása), az álláskeresők mintegy 60%-ának legfeljebb alapfokú végzettsége van, viszont konstans magas értékekkel rendelkeznek

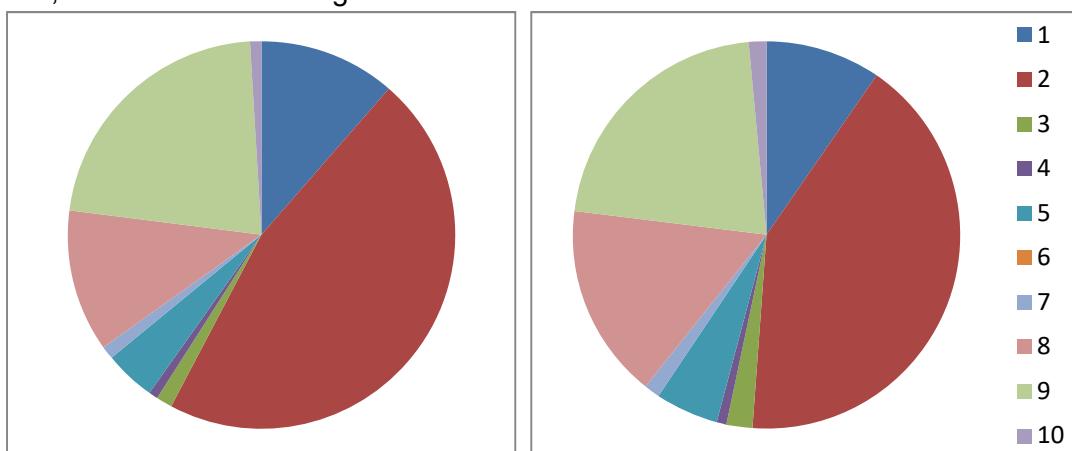

- az álláskeresők fele 45 év feletti, de 2020-ban a fiatalabb korcsoportok körében növekedett (egyenletesen) a munkanélküliség
- a nemi arány (az általánosnak mondható) 60-40%, a vizsgált időszak számbeli növekmény kiegyenlített

Nagykarácsony (07001. sz.)

Főbb adatok:

Lakónépeség 2019.01.01-jén:	1283
Lakónépeség aránya a járásban:	1,4%
Településtípus:	agrárközség
Helyi gazdaság jellege:	agrár, turisztikai jelleggel

Foglalkoztatási jegyek a 2020-ban, a 2019. év bázisán:

- az álláskeresők száma lassan, kiegyenlítetten, de igen nagy sávban mozog (a mediánhoz képest 50%-os sávban), úgy tűnik, a válság éves szinten periodikus
- értelmiségi munkanélküliség nincs, sőt, 2020 második félévében már gimnáziumi végzettséggel sem keresett senki állást, míg az egyéb kategóriák gyakorlatilag változatlanok voltak a vizsgált két évben
- 2020-ban a 35 év alattiak esetében csökkent az állástalanság, 50 év felett pedig jelentősen megugrott, immár ez utóbbi korosztályok adják a települési munkanélküliek kb. 55%-át
- a mintegy 15%-os munkanélküliség létszámnövekedését gyakorlatilag csak a nők körében realizálódott, a trend is az ő körükben ingadozóbb.

A koronavírus munkaerőpiacra gyakorolt hatása 2020. évben a Dunaújvárosi Járás területén

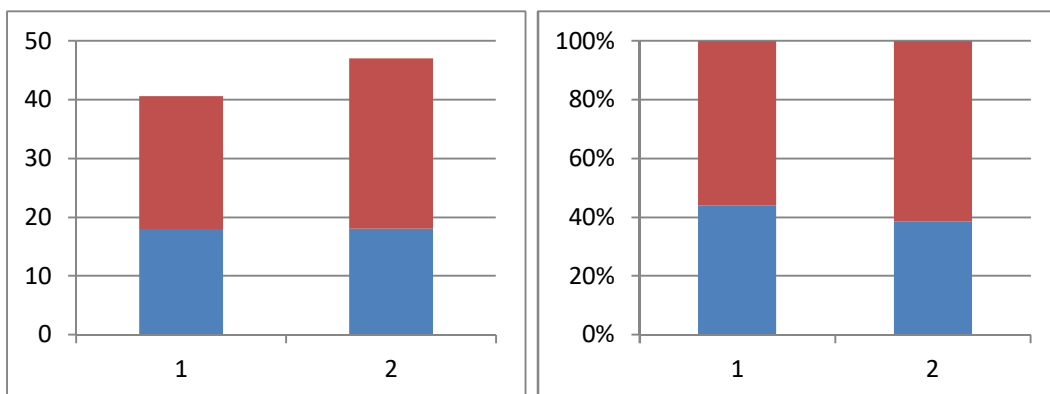

Nagyvenyim (26134. sz.)

Főbb adatok:

Lakónépesség 2019.01.01-jén:	4120
Lakónépesség aránya a járásban:	4,6%
Településtípus:	alvófalu
Helyi gazdaság jellege:	agrár-ipari

Foglalkoztatási jegyek a 2020-ban, a 2019. év bázisán:

- a munkanélküliségi adatok 2020-ban szinte folyamatos növekedést mutattak, ami a válság mellett talán a Dunaferr-hatás (lévén sokan dolgoznak a vasműben a falusiak közül)

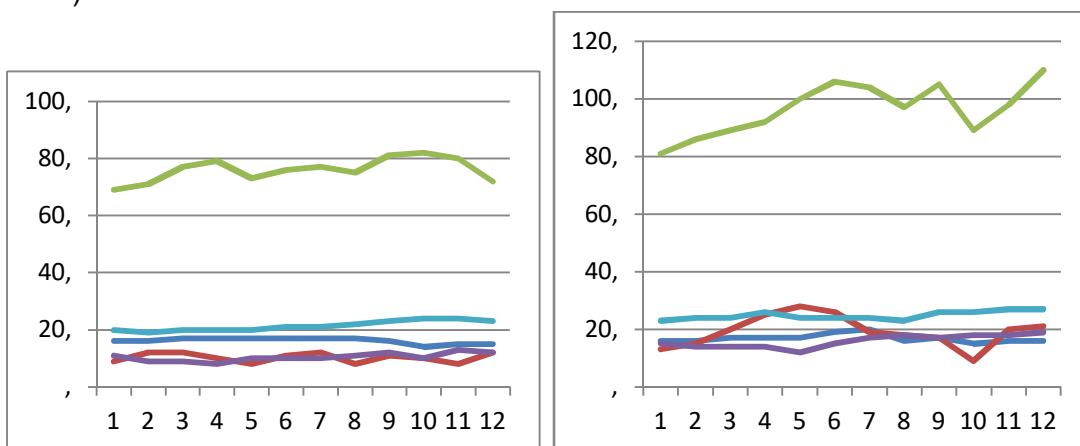

- nagyon megugrott a szakközépiskolát végzettek (30% növekmény), az értelmiségiek (100%-ot meghaladó növekmény) és a gimnáziumot végzettek (25% növekmény éves szinten) körében a munkanélküliség
- 2020-ra a korcsoportos adatok igencsak kiegyenlítetté váltak, az addig egynegyedes 59-x éves kategória aránya 20% alá csökkent, a többi korcsoport szinte azonos nagyságúvá vált
- a válság következtében kialakult növekmény a nemek kapcsán egyenletesen, a korábbi aránynak (55-45%) megfelelően oszlik meg

Perkátá (19354. sz.)

Főbb adatok:

Lakónépesség 2019.01.01-jén:	3923
Lakónépesség aránya a járásban:	4,4%
Településtípus:	agrárközség

Helyi gazdaság jellege: agrár, kereskedelmi funkcióval

Foglalkoztatási jegyek a 2020-ban, a 2019. év bázisán:

- 2019 első negyedében komoly munkanélküliségi csúcs alakult ki, mely év végére szépen lecsengett, majd újabb emelkedés következett 2020 júliusáig, mely után a helyzet a 2019-es válság szinten stabilizálódott
- Mezőfalvához hasonlóan rettenetes képzettségi mutatókkal lehet szembesülni, érettségivel vagy magasabb végzettséggel az álláskereső alig 5%-a rendelkezik, míg a legfeljebb általános iskolát végzettek aránya 55% körüli
- a korcsoportos adatokon a belső ingadozásokat leszámítva nem látszik generális változás jele
- a nők aránya gyakorlatilag a legrosszabb a vizsgálati területen: 70%, és romló tendencia látszik.

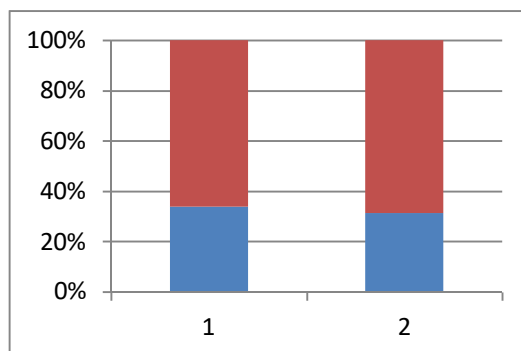
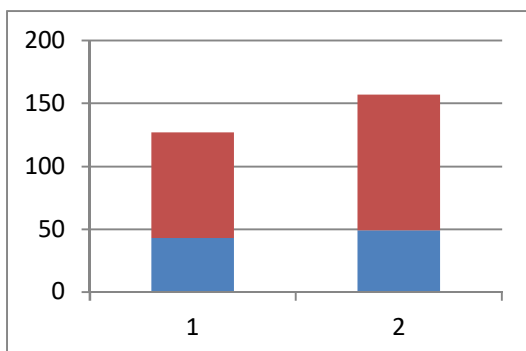

Pusztaszabolcs (29018. sz.)

Főbb adatok:

Lakónépesség 2019.01.01-jén: 5845
Lakónépesség aránya a járásban: 6,5%
Településtípus: közlekedési csomópont
Helyi gazdaság jellege: vasutasváros ipari jelleggel

Foglalkoztatási jegyek a 2020-ban, a 2019. év bázisán:

- a munkanélküliek létszámadatai a 120-140-es sáv környékén mozogtak, kivéve 2020 II. és III. negyedét, amikor a „zárlat” volt, s ez egy közlekedési csomópontban a forgalom elmaradásából adódhat
- a szakközépiskolai és a szakmunkás végzettségűek aránya nőtt meg látványosan, ez a közlekedés elmaradásának tovaryűrűző hatásának tűnik
- 2020-ban érdekes átcsoportosulás volt az 55-59 és az 59-x kategóriákban eltolódás tapasztalható az idősebb korosztály felé, egyebekben nem látható nagyobb eltérés – a növekedés mennyisége többé-kevésbé egyenletesen oszlott meg a többi korcsoportban

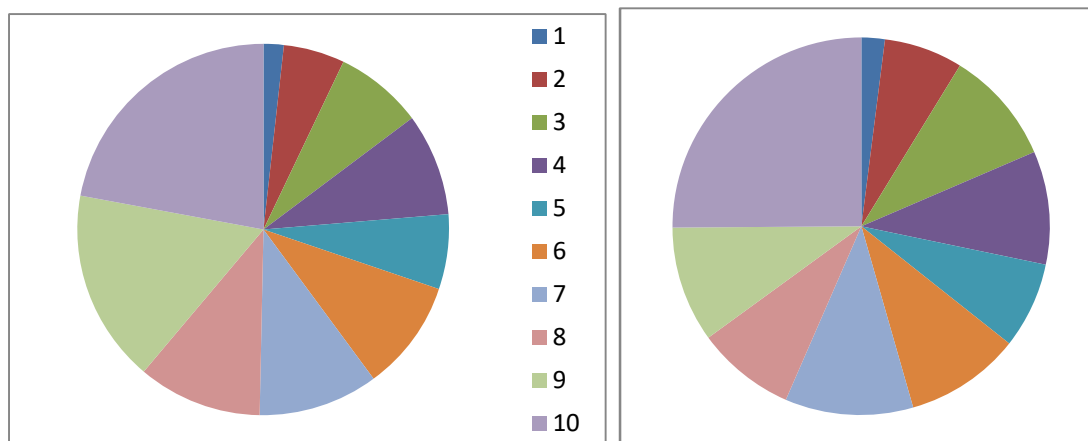

- a nemek kapcsán a 2020-as év a lassú kiegyenlítődést mutatja a terület „szokásos” értékétől javulóan.

Rácalmás (09900. sz.)

Főbb adatok:

Lakónépesség 2019.01.01-jén:	4653
Lakónépesség aránya a járásban:	5,2%
Településtípus:	alvótelepülés ipari funkcióval
Helyi gazdaság jellege:	ipari

Foglalkoztatási jegyek a 2020-ban, a 2019. év bázisán:

- a település elmúlt két évében három (!) munkanélküliségi hullám volt jelen, s a feltételezett „vasműs kitettség” miatt a trend is emelkedést mutat 2020 során végig, sőt, 2020-as görbéi kifejezetten hasonlít Nagyvenyimére

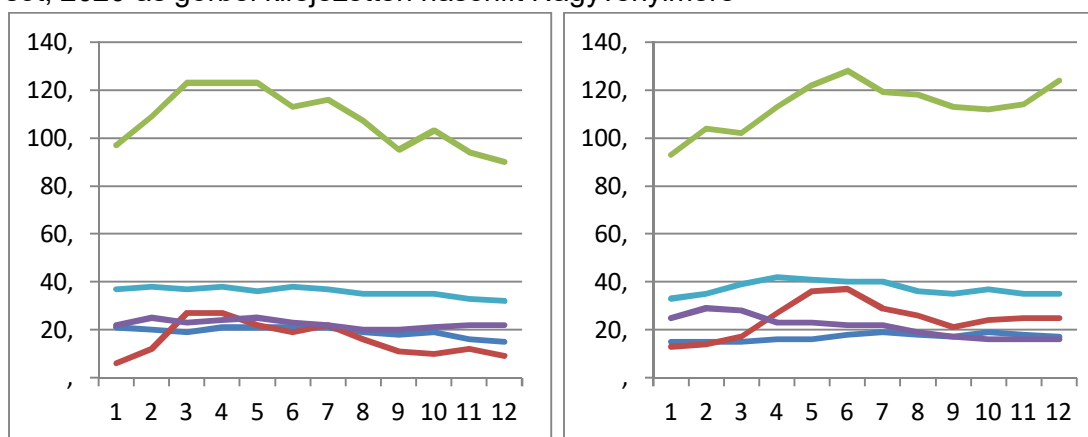

- az alapfokú végzettséggel rendelkezők aránya szinte csak itt csökkent a vizsgált területen, de a három hullám eltérően alakult: az első hullám után a munkanélküliség egyre inkább a magasabb végzettségűeket sújtja
- a kor szerinti megoszlás és annak változása nem mutat kilengéseket
- a nemi megoszlás minimális változása nem tekinthető szignifikánsnak.

4.1.4. Dunaújváros és valós vonzaskörzetéhez tartozó településeinek foglalkoztatási helyzete

Dunaújváros MJV vonzaskörzete három megyét érint: Fejér, Tolna és Bács-Kiskun határterületén. Tolna megyében a vonzaskörzet része Dunaföldvár és Bölcse, részben

Madocsa; Bács-Kiskunban Apostag, Dunavecse, Dunaegyháza, Szalkszentmárton, Tass és részben Solt.

Az így kalkulált dunaújvárosi vonzáskörzet lakónépessége 2019.01.01-jén 115.611 fő volt (a dunaújvárosi járás vonzáskörzetbe nem tartozó települései nélkül!).

Főbb összegző jegyek a vonzáskörzeti, de nem fejei települések kapcsán:

- az agrártelepüléseken kevésbé volt érezhető a válság hatása a 2020-as adatokat tekintve, mint a szolgáltató/kereskedelmi jellegű településeken,
- a települési átlagot tekintve a munkanélküliség 20-25%-os értékkel nőtt,
- romlott az 50-54, 55-59, és az 59-x korosztály, valamint az alacsony iskolai végzettségűek (főleg az általános iskolát végzettek, szakmunkások), és a nők foglalkoztatási helyzete,
- megyék szerinti specifikumokat nem találtunk, viszont a városi jogállású települések közül Dunaföldvárt és Soltot viselte meg arányaiban jobban a válság.

4.2. Gazdasági szervezetek és a szektorális különbségek

Alapvetően, a gazdasági szervezetek, mint munkaadók mérése ilyenformán sokkal nehezebb, mivel az adattömeg nem áll „szinte azonnal” rendelkezésre.

A KSH a gazdasági jellegű átfogó adatokat általában „-2 év” körüli adatfrissességgel (feldolgozási időből adódóan) számítja. Ennek okán a releváns részletes és jelen témához releváns adatok csak az alábbi frissességűek a tanulmány készítésének idejében:

- Területi statisztikai adatok – 2019;
- SZJA adatok – 2018;
- TÁO adatok – 2018,
- általános makrogazdasági adatok – 2020. Q3.

Ezért csak a makrogazdasági adatokhoz lehetne nyúlni, mint támpont, azok viszont a helyi gazdaság esetében kevésbé relevánsak annak összetétele és az egyedi tényezők alapján.

A 2019/2020 trendek figyelhetőek néhány területen, amelyek alkalmazhatóak mikro szinten is.

A makroszintű gazdasági és szektorális visszaesés előzetes adatai – építőipari visszaesés, külkereskedelem adatai, valamint az egyéni vállalkozók szüneteltetése – legalább részben (2020. I-III. negyedévek) a 6.2. sz. fejezetben említett linken letölthetőek, de külön elemzésükre terjedelmi okok miatt jelen tanulmányban nem kerül sor. Figyelembe kell ugyanakkor venni a multiplikatív hatásokat, melyek az egész gazdaságon átvezetik a nem kívánt hatásokat, tehát a gazdasági kapcsolatok miatt nem marad olyan szektor, mely „biztonságban lenne”

A korábban fent említett helyi rendelet is különbségeket tesz a különböző nemzetgazdasági ágak érintettségében, de ez csak egy helyi beavatkozási eszköz, melyet komplexen kezelni vagy értelmezni nem lehet.

A munkavállalói oldal a 4.1. fejezetben – úgy véljük – megfelelően megjelent már a munkaügyi mérések statisztikáiban. A gazdasági oldalt – friss lokális statisztikai adatok híján – a klasszikus hármasság jegyében az érdekképviselői és a munkaadói oldal együttes

véleménye lehet képes megjeleníteni. Ezért a továbbiakban két esettanulmánnyal dolgozunk.

4.2.1. Esettanulmány az Innopark NKft. ipari parkban letelepült cégei kapcsán

Az Innopark NKft, mint a dunaújvárosi ipari park működését koordináló cég, saját esettanulmányt képes felállítani annak a mintegy 110 helyi cégnek adataiból, melyekkel az Innopark napi kapcsolatban áll.

Az esettanulmány két adattartományra épül:

- Az Innopark NKft. 2020 végén – jelen tanulmányra való pályázás előtt hónapokkal – saját forrásokból kezdte meg saját cégeinek több szempontú vizsgálatát, melynek célja az Innopark NKft. fejlesztési irányainak meghatározása volt. Az elvégzett felmérés nem szándékoltan, de jelen munkához kapcsolódó célzott kérdések is elhangzottak a személyesen lefolytatott céginterjúk során. Ezek a cégek bevételeinek 2019-hez képesti forgalomváltozását, a cég fejlesztési és munkaerőpiaci terveit is vizsgálta. Ennek alapján a felmérések eredménye az alábbiakban összegezhető:
- Az esettanulmányban az adatforrások egy másik része a KKV-k fizetési hajlandóságát érintette. Ez az inkubátorházi bérleti szerződésekben lefektetett elmaradásainak vagy késedelmes fizetésének arányát jelenti. Ezen túl, tartalmazza a céghez beérkezett bérleti díjmérséklési számát, illetve a felmondott irodabérleti szerződések számát.

Esettanulmány releváns eredményei:

A 2020. év végén kezdődő igényfelmérés célcsoportja az a megközelítőleg 110 cég, melyek egy része az Inkubátorházon belül találhatóak, egy részük székhelyszolgáltatást vesz igénybe, valamint a fennmaradó részük az ipari park területén megtalálható ún. betelepült cégek.

Az igényfelmérés jelen tanulmány elkészítésekor is zajlik, tehát összképet nem tud adni a 110 cégről alakulásáról, de arra alkalmas, hogy trendet vizsgáljon.

Az elsődleges felmérést követően 42 cég információi állnak rendelkezésünkre.

A válaszadók közül 35-en 0-9 fő közötti foglalkoztatotti létszámmal bírnak. Mindössze 4 vállalkozásnak van több mint 10 alkalmazottja. A kitöltők minősége szerint 76%-uk maguk is érintettek a növekedésben, ők ügyvezetők, tulajdonosok.

Az eredmények összefoglalása

1. A kitöltő minősége?

Ügyvezető	9		21.4%
Tulajdonos	6		14.3%
Ügyvezető és tulajdonos	17		40.5%
Irodai munkatárs	5		11.9%
Egyéb	5		11.9%
Összes válasz	42		

Az árbevétel adataikat vizsgálva megállapítható, hogy 2020. évi árbevétel adataik magasabbak lesznek az előző év azonos időszakához képest. 12 vállalkozás számol közel azonos árbevétellel 2020-ban, 2019-hez képest. A válaszadók 38%-a szerint a 2020.évi árbevétele magasabb az előző évinél, 33%-uk számol bevétel kieséssel ezen időszakra.

2. A 2020. évi árbevétele...

Több az előző év azonos időszakához képest	16		38.1%
Kevesebb az előző év azonos időszakához képest	14		33.3%
Közel azonos	12		28.6%
Összes válasz	42		

A bérlők közötti igényfelmérés statisztikai adatait vizsgálva megállapítható, hogy a bérlők összetétele bár tevékenységeik szerint szerteágazók, azonban foglalkoztatotti létszám tekintetében mikro vállalkozásnak minősülnek.

3. Foglalkoztatotti létszáma 2020. évben...

0-9 fő közötti	35		83.3%
0-25 fő közötti	4		9.5%
26-49 fő közötti	0		0%
50-250 fő közötti	0		0%
Nem tudom	1		2.4%
Nem szeretnék adatot szolgáltatni	2		4.8%
Összes válasz	42		

A vállalkozások eredményeit tekintve is hasonló a helyzet, a 42 cégből mindösszesen 8 vállalkozás nem szeretett volna adatot szolgáltatni, szintén 8 vállalkozás volt, ami nem tudta megmondani, hogy mi várható cégében. 14 bérlő tervez magasabb eredménnyel az előző év azonos időszakához képest, és 12 olyan vállalkozás van, akik kevesebb eredménnyel számolnak.

4. Cégeknek 2020. évi eredménye...



Egyhangú válasz született a leépítés tekintetében. A megkérdezettek közül egy vállalkozás sem tervez leépítést, sőt az elkövetkezendő időszakban a megkérdezettek 59,5%-a szeretne fejleszteni, jellemzően eszköz és létszám tekintetében. 23 olyan vállalkozás van az épületben, akik mindenképpen terveznek eszközbeszerzéssel.

Az ipari park területére betelepült vállalkozások kérdőíves felmérése a tanulmány elkészítésének időpontjában is zajlik, így onnan feldolgozott statisztikai adatokkal nem tudunk számolni még.

Összességében elmondható, hogy az eddig kérdőívvel megvizsgált vállalkozások tekintetében magasabb azon vállalkozások aránya, akik árbevétele, eredménye magasabb lesz a 2020. évben a 2019. évihez képest. Leépítéssel egyik vállalkozás sem számolt, létszámát mindenki meg tudta tartani, minden vállalkozás a fejlesztésekben gondolkodik. Átmeneti akadozások lehetnek a működésben, de ezt az információt nem mértük, vagy adott esetben az éves alakulásban nem számottevő számukra.

Levonható az a sommás következtetés, hogy a termelőszféra cégei, melyek nem elsősorban a szolgáltatásokban érintettek, viszont méretük kisebb, jobb válságtűrét tudnak produkálni, mint a nagy cégek és/vagy a terciér szektor szolgáltatói.

4.3. Az ágazati válságjegyek és a helyi gazdaság

Megvizsgáltuk a nemzetgazdasági ágazatokat a helyi gazdasági jelentőség szerint. Jelezzük, hogy jelen vizsgálatot – adatok híján – nem támasztják alá statisztikák, azok csak az elérhető sajtóinformációkra és a korábbi (elavult) helyi gazdaságra vonatkozó statisztikai adatokra épülnek, mivel, mint fent jeleztük, a KSH gazdaságstatisztikai adatai még nem elérhetőek.

A nemzetgazdasági ágazatokat helyi gazdaságban betöltött szerepük (1 - kevésbé fontos, 5 – nagyon fontos) és válságállóságuk (1 – válságnak nagyon kitett, 5 – válságnak nem kitett) szerint pontoztuk saját meglévő ismeretanyagunk alapján. Így a magas pontszámok a legjobb helyzetet jelentik, a legalacsonyabban pedig a helyi gazdaságban kevésbé problémás szakterületeket; melyek mellett átmeneti státusokról beszélhetünk.

A koronavírus munkaerőpiacra gyakorolt hatása 2020. évben a Dunaújvárosi Járás területén

	fontosság a járás életében	
	1-5	válságállóság 1-5
A = mezőgazdaság, erdőgazdálkodás, halászat	2	5
B = bányászat, kőfejtés	1	5
C = feldolgozóipar	5	3
D = villamosenergia-, gáz-, hőellátás, légkondicionálás	4	4
E = vízellátás, szennyvíz gyűjtése, kezelése, hulladékgazdálkodás, szennyeződésmosztás	3	4
F = építőipar	4	4
G = kereskedelem, gépjárműjavítás	4	2
H = szállítás, raktározás	4	2
I = szálláshely-szolgáltatás, vendéglátás	2	1
J = információ, kommunikáció	3	2
K = pénzügyi, biztosítási tevékenység	3	2
L = ingatlanügyletek	3	2
M = szakmai, tudományos, műszaki tevékenység	2	4
N = adminisztratív és szolgáltatást támogató tevékenység	3	2
O = közigazgatás, védelem, kötelező társadalombiztosítás	3	1
P = oktatás	3	1
Q = humán-egészségügyi, szociális ellátás	4	1
R = művészet, szórakoztatás, szabadidő	3	1
S = egyéb szolgáltatás, (például szakszervezeti érdekképviselő, egyházi tevékenység, számítógépjavítás,	2	2
T = háztartás munkaadói tevékenysége, termék előállítása, szolgáltatás végzése saját fogyasztásra	2	2
U = területen kívüli szervezet	0	1

A szubjektív értékelés a híradásokon alapul, melyek a sajtót járják. Véleményünk szerint az alábbi kategóriák hozhatóak létre a nemzetgazdasági ágazatokból:

1. a járás számára fontos ágazat, mely magas „válságállósággal” bír – ezek különös kezelést nem igényelnek, de figyelmet kell rájuk fordítani
2. a járás számára fontos ágazat, mely közepes vagy alacsony „válságállósággal” bír – ezen ágazatok cégeit támogatni kell
3. a járás számára kevésbé fontos ágazat, mely magas „válságállósággal” bír –teendő nincs velük, eseti ügyeket leszámítva
4. a járás számára kevésbé fontos ágazat, mely közepes vagy alacsony „válságállósággal” bír – eseti támogatást kaphatnak

A koronavírus munkaerőpiacra gyakorolt hatása 2020. évben a Dunaújvárosi Járás területén

Az egyes kategóriák szerint meglátásunk szerint az ágazatok az alábbiak szerint sorolhatóak be:

1.	D = villamosenergia-, gáz-, hőellátás, légkondicionálás
	F = építőipar
	M = szakmai, tudományos, műszaki tevékenység
2.	C = feldolgozóipar
	G = kereskedelem, gépjárműjavítás
	H = szállítás, raktározás
	O = közigazgatás, védelem, kötelező társadalombiztosítás
	P = oktatás
	Q = humán-egészségügyi, szociális ellátás
3.	E = vízellátás, szennyvíz gyűjtése, kezelése, hulladékgazdálkodás, szennyeződésmérséklés
	K = pénzügyi, biztosítási tevékenység
	L = ingatlanügyletek
	N = adminisztratív és szolgáltatást támogató tevékenység
	R = művészet, szórakoztatás, szabadidő
	S = egyéb szolgáltatás, (például szakszervezeti érdekképviselés, egyházi tevékenység, számítógépjavítás, fodrászat, temetkezés stb.)
	T = háztartás munkaadói tevékenysége, termék előállítása, szolgáltatás végzése saját fogyasztásra
4.	A = mezőgazdaság, erdőgazdálkodás, halászat
	B = bányászat, kőfejtés
	I = szálláshely-szolgáltatás, vendéglátás
	J = információ, kommunikáció
	U = területen kívüli szervezet

5. Összegzés, javaslatok

Főbb következtetések

A foglalkoztatottak kapcsán a legrosszabb települési helyzet egyértelműen a centrum környéki urbanizált alvótelepüléseken (Nagyvenyim, Rácalmás, stb.) van, ahol – feltehetően a vasmű hatása – a helyi gazdaság ráerősít a válságra.

Ezen túl ott jelenik meg nagy válsághullám a foglalkoztatásban, ahol a hagyományos agrártelepüléseken (pl.: Perkáta, Mezőfalva) igen magas a képzetlenek aránya, ami nem segíti a munkaerőpiaci integrációt.

A munkanélküliek között döntően a nők vannak többségben, néhány kiegyenlített települést leszámítva általánosságban 60-40 a nő-férfi arány, függetlenül a település nagyságától, jogállásától.

Összegezve, a szakmunkás végzettségű, 50 éves vagy afeletti nők vannak leginkább kitéve a vírusválságnak, elsősorban a Dunaújváros környéki alvótelepüléseken.

Főbb következtetések:

- Levonható az a sommás következtetés, hogy a termelőszféra cégei, melyek nem elsősorban a szolgáltatásokban érintettek, viszont méretük kisebb, jobb válságtűrét tudnak produkálni, mint a nagy cégek és/vagy a terciér szektor szolgáltatói.
- a nemi arány a több településen is látható 60-40% nő-férfi arány – a női munkavállalók adataiból az látszik, hogy ők könnyebben veszítették el munkahelyeiket
- a képzettségi szint elszomorító: az általános iskolát és szakmunkásképzőt végzetek adják az álláskeresők mintegy 75%-át mindkét évben, csak a belső arányok változnak, mint a 75, mind 25%-os (minden más) két csoportban.
- összeomló ágazatok
 - o turizmus-vendéglátás
- komoly válsággal szembenező ágazatok
 - o szolgáltatások széles köre
- enyhébb válságtünetű vagy csak szakaszosan akadályozott szektorok
 - o autópári beszállítók helyzete, stb.
- csak közvetetten vagy alig érintett ágazatok
 - o egyes termelő ágazatok.

Szektorálisan elkülöníthetőek beavatkozási területek, de ezek jelenleg nem recens statisztikai adatokon nyugvóak, így az eredmények ugyan korlátozottan felhasználhatóak, de az osztályozási rendszer egyfajta beavatkozási logikaként szolgálhat az alábbiak szerint (első szűrési javaslat):

		helyi gazdaságban betöltött szerep				
		1 - alacsony	2	3 - közepes	4	5 - magas
válságállóság	1- alacsony	nincs beavatkozás		aktívan támogatandó szektorok		
	2					
	3 - közepes					
	4	csak eseti beavatkozások		támogató figyelem, beavatkozás csak válsághelyzet esetén		
	5 - magas					

Javaslatok

A települések igen heterogén képet mutattak a települési vizsgálatok során. Ezért javasoljuk a helyi szintű lokális beavatkozások megerősítését, a helyi gazdaság megerősítését célzó intézkedésekkel párhuzamosan.

A vállalkozások helyi támogatását priorizálni kell a foglalkoztatottak számát, a tevékenység helyi gazdaságban betöltött szerepét és a szektorális tevékenység válságállóságát is. Optimális lenne ezen értékeléshez az értékláncokban betöltött szerepét (gazdasági multiplikáció), de erre külön metodikát kellene kidolgozni.

Problémát jelenthetnek a megyei központosító törekvések a forrásallokációban, mivel ezek nem veszik figyelembe a helyi sajátosságokat.

Figyelni kell arra, hogy a munkahelyek számának alakulása 2021-ben hogyan függ össze az ingázással, illetve, hogy a válság hogyan hat a megyehatáron átnyúló és megyén belüli munkacélú napi migrációra.

6. Mellékletek

6.1. Felhasznált irodalom, adatforrások

Interneten fellelt adatok forrásai:

- NFSz (www.nfsz.hu)
- KSH (www.ksh.hu)

KSH adatbázis:

- TEIR

KSH kiadványok:

- Magyarország helységnévkönyve, 2020
- <http://www.ksh.hu/docs/hun/xftp/megy/203/index.html>
- <https://www.ksh.hu/docs/hun/xftp/gyor/ber/ber2009.html>
- <https://www.ksh.hu/docs/hun/xftp/idoszaki/szuneteltetesek/index.html>
- <https://www.ksh.hu/docs/hun/xftp/idoszaki/munkerohelyz/munkaidocsokk/index.html>
- <https://www.ksh.hu/docs/hun/xftp/idoszaki/mone/20201/index.html>
- <https://www.ksh.hu/docs/hun/xftp/gyor/gdp/gdp2009.html>
- <https://www.ksh.hu/docs/hun/xftp/idoszaki/mone/20203/index.html#hogyanvltoztakazgazatiteljestmnyek>
- <https://www.ksh.hu/docs/hun/xftp/gyor/fog/fog2012.html>

6.2. Statisztikai összegző adattáblák

Jelen fejezetbe kerültek beemelésre mindazon táblák, melyek az alapadatokat tartalmazzák, illetve melyek nagy méretűek.

Településstatistikai főtábla

Dunaújvárosi járás 2019

Magyarország helységnévkönyve 2019

Leírás	MJV	JÁRÁS														
	Dunaújváros	Adony	Baracs	Beloianisz	Besnyő	Daruszentmiklós	Előszállás	Ivácsa	Kisapostag	Kulcs	Mezőfalva	Nagykarácsony	Nagyvenyim	Perkáta	Pusztaszabolcs	Rácalmás
KSH-kódszám	03115	08925	07047	08466	16346	34242	20358	13462	12636	34209	17552	07001	26134	19354	29018	09900
Lakónépesség	44200	3880	3393	1063	1729	1288	2207	2806	1407	3085	4585	1283	4120	3923	5845	4653
Lakónépesség aránya a járáséból	49,4%	4,3%	3,8%	1,2%	1,9%	1,4%	2,5%	3,1%	1,6%	3,4%	5,1%	1,4%	4,6%	4,4%	6,5%	5,2%
Lakások száma	23042	1563	1380	434	691	557	953	1034	577	1089	1812	687	1529	1556	2283	1743
Önkorm. székhely	helyben	helyben	helyben	08925	13462	07001	helyben	helyben	07047	helyben	helyben	helyben	helyben	helyben	helyben	helyben
Jogállás	MJV	V	K	K	K	K	NK	K	K	K	NK	K	K	NK	V	V

Dunaújvárosi vonzaskörzet 2019

Magyarország helységnévkönyve 2019

Leírás	MJV	VONZASKÖRZET																				
		FEJÉR												TOLNA			BÁCS-KISKUN					
Dunaújváros	Adony	Baracs	Daruszentmiklós	Előszállás	Kisapostag	Kulcs	Mezőfalva	Nagykarácsony	Nagyvenyim	Perkáta	Pusztaszabolcs	Rácalmás	Bölcske	Dunaföldvár	Madocsa	Apostag	Dunaegyháza	Dunavecse	Solt	Szalkszentmárton	Tass	
KSH-kódszám	03115	08925	07047	34242	20358	12636	34209	17552	07001	26134	19354	29018	09900	06558	31501	29337	21148	21069	07612	29115	19947	20525
Lakónépesség	44200	3880	3393	1288	2207	1407	3085	4585	1283	4120	3923	5845	4653	2643	8443	1863	1995	1410	3806	6102	2778	2702
Lakónépesség aránya a vonzaskörzetéből	38,2%	3,4%	2,9%	1,1%	1,9%	1,2%	2,7%	4,0%	1,1%	3,6%	3,4%	5,1%	4,0%	2,3%	7,3%	1,6%	1,7%	1,2%	3,3%	5,3%	2,4%	2,3%
Lakások száma	23042	1563	1380	557	953	577	1089	1812	687	1529	1556	2283	1743	1270	4075	831	965	723	1676	2913	1284	1180
Önkorm. székhely	helyben	helyben	helyben	07001	helyben	07047	helyben	helyben	helyben	helyben	helyben	helyben	helyben	helyben	helyben	helyben	helyben	21148	helyben	helyben	helyben	helyben
Jogállás	MJV	V	K	K	NK	K	K	NK	K	K	NK	V	V	K	V	K	K	K	V	V	K	K

A koronavírus munkaerőpiacra gyakorolt hatása 2020. évben a Dunaújvárosi Járás területén

Dunaújvárosi járás és vonzaskörzet 2019-20 ÁTLAGOK

/Innovációs és Technológiai Minisztérium (ITM)/Nyilvántartott álláskeresők adatai/2019 /2020

Leírás	MJV	Járási átlagok, 2019					Vonzaskörzeti átlagok, 2019					Járási átlagok, 2020					Vonzaskörzeti átlagok, 2020				
	Dunaújváros	Járás összes MJV-vel	Járás összes MJV nélkül	Az MJV aránya (ó. %)	Járási tel. átlag MJV-vel	Járási tel. átlag MJV nélkül	Vköz. összes MJV-vel	Vköz. MJV nélkül	Az MJV aránya (ó. %)	Vköz. tel. átlag MJV-vel	Vköz. tel. átlag MJV nélkül	Járás összes MJV-vel	Járás összes MJV nélkül	Az MJV aránya (ó. %)	Járási tel. átlag MJV-vel	Járási tel. átlag MJV nélkül	Vköz. összes MJV-vel	Vköz. MJV nélkül	Az MJV aránya (ó. %)	Vköz. tel. átlag MJV-vel	Vköz. tel. átlag MJV nélkül
Nyilvántartott álláskereső; Általános iskolai végzettség nélkül (02. hó), 2019 (fő)	37	92	55	40%	6	4	154	117	24%	7	6	95	56	41%	6	4	139	100	28%	6	5
Nyilvántartott álláskereső; Általános iskolát végzett (02. hó), 2019 (fő)	381	839	458	45%	52	31	1204	823	32%	55	39	872	474	46%	55	32	1169	771	34%	53	37
Nyilvántartott álláskereső; Egyetemi végzettségű (02. hó), 2019 (fő)	25	35	10	71%	2	1	36	11	69%	2	1	46	17	63%	3	1	41	12	71%	2	1
Nyilvántartott álláskereső; Főiskolai végzettségű (02. hó), 2019 (fő)	47	69	22	68%	4	1	84	37	56%	4	2	99	30	70%	6	2	105	36	66%	5	2
Nyilvántartott álláskereső; Gimnáziumi végzettségű (02. hó), 2019 (fő)	152	236	84	64%	15	6	326	174	47%	15	8	228	89	61%	14	6	308	169	45%	14	8
Nyilvántartott álláskereső; Nem meghatározott végzettségű (02. hó), 2019 (fő)							0	0	0%	0	0					0	0	0%	0	0	
Nyilvántartott álláskereső; Szakiskolai végzettségű (02. hó), 2019 (fő)	32	67	35	48%	4	2	94	62	34%	4	3	62	31	50%	4	2	84	53	37%	4	3
Nyilvántartott álláskereső; Szakközépiskolai végzettségű (02. hó), 2019 (fő)	259	409	150	63%	26	10	493	234	53%	22	11	425	184	57%	27	12	478	237	50%	22	11
Nyilvántartott álláskereső; Szakmunkásképzőt végzett (02. hó), 2019 (fő)	306	604	298	51%	38	20	820	514	37%	37	24	672	316	53%	42	21	854	498	42%	39	24
Nyilvántartott álláskereső; Technikumi végzettségű (02. hó), 2019 (fő)	40	72	32	56%	5	2	82	42	49%	4	2	61	24	61%	4	2	81	44	46%	4	2
Nyilvántartott álláskereső; Általános iskolai végzettség nélkül (05. hó), 2019 (fő)	41	104	63	39%	7	4	157	116	26%	7	6	94	56	40%	6	4	150	112	25%	7	5
Nyilvántartott álláskereső; Általános iskolát végzett (05. hó), 2019 (fő)	343	850	507	40%	53	34	1167	824	29%	53	39	1041	555	47%	65	37	1353	867	36%	62	41
Nyilvántartott álláskereső; Egyetemi végzettségű (05. hó), 2019 (fő)	30	41	11	73%	3	1	43	13	70%	2	1	60	20	67%	4	1	60	20	67%	3	1
Nyilvántartott álláskereső; Főiskolai végzettségű (05. hó), 2019 (fő)	49	73	24	67%	5	2	90	41	54%	4	2	115	41	64%	7	3	113	39	65%	5	2
Nyilvántartott álláskereső; Gimnáziumi végzettségű (05. hó), 2019 (fő)	147	226	79	65%	14	5	317	170	46%	14	8	345	138	60%	22	9	425	218	49%	19	10
Nyilvántartott álláskereső; Nem meghatározott végzettségű (05. hó), 2019 (fő)							0	0	0%	0	0					0	0	0%	0	0	
Nyilvántartott álláskereső; Szakiskolai végzettségű (05. hó), 2019 (fő)	28	68	40	41%	4	3	92	64	30%	4	3	90	40	56%	6	3	119	69	42%	5	3
Nyilvántartott álláskereső; Szakközépiskolai végzettségű (05. hó), 2019 (fő)	261	422	161	62%	26	11	493	232	53%	22	11	588	247	58%	37	16	645	304	53%	29	14
Nyilvántartott álláskereső; Szakmunkásképzőt végzett (05. hó), 2019 (fő)	295	610	315	48%	38	21	793	498	37%	36	24	918	420	54%	57	28	1100	602	45%	50	29
Nyilvántartott álláskereső; Technikumi végzettségű (05. hó), 2019 (fő)	35	75	40	47%	5	3	86	51	41%	4	2	94	34	64%	6	2	124	64	48%	6	3
Nyilvántartott álláskereső; Általános iskolai végzettség nélkül (08. hó), 2019 (fő)	26	86	60	30%	5	4	135	109	19%	6	5	81	50	38%	5	3	142	111	22%	6	5
Nyilvántartott álláskereső; Általános iskolát végzett (08. hó), 2019 (fő)	307	737	430	42%	46	29	1026	719	30%	47	34	976	540	45%	61	36	1238	802	35%	56	38
Nyilvántartott álláskereső; Egyetemi végzettségű (08. hó), 2019 (fő)	30	40	10	75%	3	1	44	14	68%	2	1	68	24	65%	4	2	67	23	66%	3	1
Nyilvántartott álláskereső; Főiskolai végzettségű (08. hó), 2019 (fő)	57	84	27	68%	5	2	95	38	60%	4	2	114	39	66%	7	3	123	48	61%	6	2
Nyilvántartott álláskereső; Gimnáziumi végzettségű (08. hó), 2019 (fő)	126	209	83	60%	13	6	309	183	41%	14	9	322	115	64%	20	8	418	211	50%	19	10
Nyilvántartott álláskereső; Nem meghatározott végzettségű (08. hó), 2019 (fő)							0	0	0%	0	0					0	0	0%	0	0	
Nyilvántartott álláskereső; Szakiskolai végzettségű (08. hó), 2019 (fő)	31	68	37	46%	4	2	83	52	37%	4	2	86	41	52%	5	3	117	72	38%	5	3
Nyilvántartott álláskereső; Szakközépiskolai végzettségű (08. hó), 2019 (fő)	246	419	173	59%	26	12	500	254	49%	23	12	578	248	57%	36	17	636	306	52%	29	15
Nyilvántartott álláskereső; Szakmunkásképzőt végzett (08. hó), 2019 (fő)	285	567	282	50%	35	19	743	458	38%	34	22	831	370	55%	52	25	1006	545	46%	46	26
Nyilvántartott álláskereső; Technikumi végzettségű (08. hó), 2019 (fő)	41	65	24	63%	4	2	86	45	48%	4	2	94	40	57%	6	3	100	46	54%	5	2
Nyilvántartott álláskereső; Általános iskolai végzettség nélkül (11. hó), 2019 (fő)	27	74	47	36%	5	3	125	98	22%	6	5	87	53	39%	5	4	126	92	27%	6	4
Nyilvántartott álláskereső; Általános iskolát végzett (11. hó), 2019 (fő)	338	784	446	43%	49	30	1057	719	32%	48	34	888	508	43%	56	34	1155	775	33%	53	37
Nyilvántartott álláskereső; Egyetemi végzettségű (11. hó), 2019 (fő)	33	47	14	70%	3	1	52	19	63%	2	1	62	21	66%	4	1	73	32	56%	3	2
Nyilvántartott álláskereső; Főiskolai végzettségű (11. hó), 2019 (fő)	48	74	26	65%	5	2	84	36	57%	4	2	103	30	71%	6	2	113	40	65%	5	2
Nyilvántartott álláskereső; Gimnáziumi végzettségű (11. hó), 2019 (fő)	113	187	74	60%	12	5	270	157	42%	12	7	256	94	63%	16	6	330	168	49%	15	8
Nyilvántartott álláskereső; Nem meghatározott végzettségű (11. hó), 2019 (fő)							0	0	0%	0	0					0	0	0%	0	0	
Nyilvántartott álláskereső; Szakiskolai végzettségű (11. hó), 2019 (fő)	26	53	27	49%	3	2	72	46	36%	3	2	69	37	46%	4	2	89	57	36%	4	3
Nyilvántartott álláskereső; Szakközépiskolai végzettségű (11. hó), 2019 (fő)	237	407	170	58%	25	11	487	250	49%	22	12	464	202	56%	29	13	551	289	48%	25	14
Nyilvántartott álláskereső; Szakmunkásképzőt végzett (11. hó), 2019 (fő)	304	582	278	52%	36	19	750	446	41%	34	21	737	327	56%	46	22	934	524	44%	42	25
Nyilvántartott álláskereső; Technikumi végzettségű (11. hó), 2019 (fő)	34	61	27	56%	4	2	73	39	47%	3	2	69	36	48%	4	2	81	48	41%	4	2

A koronavírus munkaerőpiacra gyakorolt hatása 2020. évben a Dunaújvárosi Járás területén

Dunaújvárosi járás és vonzaskörzet 2019-20 ÁTLAGOK

/Innovációs és Technológiai Minisztérium (ITM)/Nyilvántartott álláskeresők adatai/2019./2020

Leírás	MJV	Járási átlagok, 2019				Vonzaskörzeti átlagok, 2019				Járási átlagok, 2020				Vonzaskörzeti átlagok, 2020							
	Dunaújváros	Járás összes MJV-vel	Járás összes MJV nélkül	Az MJV aránya (ó, %)	Járási tel. átlag MJV-vel	Járási tel. átlag MJV nélkül	Vköz. összes MJV-vel	Vköz. MJV nélkül	Az MJV aránya (ó, %)	Vköz. tel. átlag MJV-vel	Vköz. tel. átlag MJV nélkül	Járás összes MJV-vel	Járás összes MJV nélkül	Az MJV aránya (ó, %)	Járási tel. átlag MJV-vel	Járási tel. átlag MJV nélkül	Vköz. összes MJV-vel	Vköz. MJV nélkül	Az MJV aránya (ó, %)	Vköz. tel. átlag MJV-vel	Vköz. tel. átlag MJV nélkül
Nyilvántartott álláskereső; 20 év alatti (02. hó), 2019 (fő)	41.	88	47	47%	6	3	127	86	32%	6	4	78	37	53%	5	2	113	72	36%	5	3
Nyilvántartott álláskereső; 20-24 éves (02. hó), 2019 (fő)	135.	239	104	56%	15	7	324	189	42%	15	9	231	122	47%	14	8	277	168	39%	13	8
Nyilvántartott álláskereső; 25-29 éves (02. hó), 2019 (fő)	121.	224	103	54%	14	7	294	173	41%	13	8	230	95	59%	14	6	314	179	43%	14	9
Nyilvántartott álláskereső; 30-34 éves (02. hó), 2019 (fő)	130.	213	83	61%	13	6	286	156	45%	13	7	227	92	59%	14	6	292	157	46%	13	7
Nyilvántartott álláskereső; 35-39 éves (02. hó), 2019 (fő)	120.	225	105	53%	14	7	311	191	39%	14	9	220	96	56%	14	6	291	167	43%	13	8
Nyilvántartott álláskereső; 40-44 éves (02. hó), 2019 (fő)	158.	278	120	57%	17	8	386	228	41%	18	11	313	148	53%	20	10	370	205	45%	17	10
Nyilvántartott álláskereső; 45-49 éves (02. hó), 2019 (fő)	135.	243	108	56%	15	7	340	205	40%	15	10	299	128	57%	19	9	363	192	47%	17	9
Nyilvántartott álláskereső; 50-54 éves (02. hó), 2019 (fő)	138.	238	100	58%	15	7	340	202	41%	15	10	261	121	54%	16	8	330	190	42%	15	9
Nyilvántartott álláskereső; 55-59 éves (02. hó), 2019 (fő)	112.	247	135	45%	15	9	333	221	34%	15	11	266	135	49%	17	9	347	216	38%	16	10
Nyilvántartott álláskereső; 59 év feletti (02. hó), 2019 (fő)	189.	428	239	44%	27	16	552	363	34%	25	17	436	248	43%	27	17	564	376	33%	26	18
Nyilvántartott álláskereső; 20 év alatti (05. hó), 2019 (fő)	34.	68	34	50%	4	2	88	54	39%	4	3	76	37	51%	5	2	88	49	44%	4	2
Nyilvántartott álláskereső; 20-24 éves (05. hó), 2019 (fő)	106.	204	98	52%	13	7	292	186	36%	13	9	295	148	50%	18	10	344	197	43%	16	9
Nyilvántartott álláskereső; 25-29 éves (05. hó), 2019 (fő)	114.	217	103	53%	14	7	299	185	38%	14	9	342	138	60%	21	9	423	219	48%	19	10
Nyilvántartott álláskereső; 30-34 éves (05. hó), 2019 (fő)	119.	213	94	56%	13	6	285	166	42%	13	8	314	123	61%	20	8	399	208	48%	18	10
Nyilvántartott álláskereső; 35-39 éves (05. hó), 2019 (fő)	114.	222	108	51%	14	7	295	181	39%	13	9	300	141	53%	19	9	364	205	44%	17	10
Nyilvántartott álláskereső; 40-44 éves (05. hó), 2019 (fő)	156.	297	141	53%	19	9	379	223	41%	17	11	417	176	58%	26	12	506	265	48%	23	13
Nyilvántartott álláskereső; 45-49 éves (05. hó), 2019 (fő)	150.	268	118	56%	17	8	351	201	43%	16	10	401	177	56%	25	12	474	250	47%	22	12
Nyilvántartott álláskereső; 50-54 éves (05. hó), 2019 (fő)	137.	254	117	54%	16	8	335	198	41%	15	9	355	162	54%	22	11	424	231	46%	19	11
Nyilvántartott álláskereső; 55-59 éves (05. hó), 2019 (fő)	113.	277	164	41%	17	11	339	226	33%	15	11	319	163	49%	20	11	400	244	39%	18	12
Nyilvántartott álláskereső; 59 év feletti (05. hó), 2019 (fő)	186.	450	264	41%	28	18	575	389	32%	26	19	527	287	46%	33	19	667	427	36%	30	20
Nyilvántartott álláskereső; 20 év alatti (08. hó), 2019 (fő)	22.	54	32	41%	3	2	87	65	25%	4	3	77	36	53%	5	2	108	67	38%	5	3
Nyilvántartott álláskereső; 20-24 éves (08. hó), 2019 (fő)	96.	181	85	53%	11	6	258	162	37%	12	8	302	143	53%	19	10	362	203	44%	16	10
Nyilvántartott álláskereső; 25-29 éves (08. hó), 2019 (fő)	128.	214	86	60%	13	6	278	150	46%	13	7	305	123	60%	19	8	407	225	45%	19	11
Nyilvántartott álláskereső; 30-34 éves (08. hó), 2019 (fő)	113.	191	78	59%	12	5	264	151	43%	12	7	299	128	57%	19	9	343	172	50%	16	8
Nyilvántartott álláskereső; 35-39 éves (08. hó), 2019 (fő)	118.	229	111	52%	14	7	289	171	41%	13	8	282	120	57%	18	8	359	197	45%	16	9
Nyilvántartott álláskereső; 40-44 éves (08. hó), 2019 (fő)	143.	282	139	51%	18	9	361	218	40%	16	10	376	155	59%	24	10	456	235	48%	21	11
Nyilvántartott álláskereső; 45-49 éves (08. hó), 2019 (fő)	120.	243	123	49%	15	8	314	194	38%	14	9	355	161	55%	22	11	423	229	46%	19	11
Nyilvántartott álláskereső; 50-54 éves (08. hó), 2019 (fő)	130.	227	97	57%	14	6	322	192	40%	15	9	308	145	53%	19	10	358	195	46%	16	9
Nyilvántartott álláskereső; 55-59 éves (08. hó), 2019 (fő)	107.	236	129	45%	15	9	299	192	36%	14	9	304	151	50%	19	10	378	225	40%	17	11
Nyilvántartott álláskereső; 59 év feletti (08. hó), 2019 (fő)	173.	422	249	41%	26	17	552	379	31%	25	18	544	307	44%	34	20	654	417	36%	30	20
Nyilvántartott álláskereső; 20 év alatti (11. hó), 2019 (fő)	33.	67	34	49%	4	2	89	56	37%	4	3	80	45	44%	5	3	97	62	36%	4	3
Nyilvántartott álláskereső; 20-24 éves (11. hó), 2019 (fő)	90.	189	99	48%	12	7	268	178	34%	12	8	241	119	51%	15	8	315	193	39%	14	9
Nyilvántartott álláskereső; 25-29 éves (11. hó), 2019 (fő)	132.	204	72	65%	13	5	285	153	46%	13	7	254	115	55%	16	8	311	172	45%	14	8
Nyilvántartott álláskereső; 30-34 éves (11. hó), 2019 (fő)	121.	214	93	57%	13	6	269	148	45%	12	7	250	100	60%	16	7	316	166	47%	14	8
Nyilvántartott álláskereső; 35-39 éves (11. hó), 2019 (fő)	96.	178	82	54%	11	5	242	146	40%	11	7	235	107	54%	15	7	303	175	42%	14	8
Nyilvántartott álláskereső; 40-44 éves (11. hó), 2019 (fő)	128.	263	135	49%	16	9	328	200	39%	15	10	307	125	59%	19	8	406	224	45%	18	11
Nyilvántartott álláskereső; 45-49 éves (11. hó), 2019 (fő)	152.	265	113	57%	17	8	334	182	46%	15	9	315	142	55%	20	9	366	193	47%	17	9
Nyilvántartott álláskereső; 50-54 éves (11. hó), 2019 (fő)	136.	253	117	54%	16	8	328	192	41%	15	9	266	122	54%	17	8	367	223	39%	17	11
Nyilvántartott álláskereső; 55-59 éves (11. hó), 2019 (fő)	107.	231	124	46%	14	8	296	189	36%	13	9	254	132	48%	16	9	330	208	37%	15	10
Nyilvántartott álláskereső; 59 év feletti (11. hó), 2019 (fő)	165.	405	240	41%	25	16	532	367	31%	24	17	539	303	44%	34	20	646	410	37%	29	20

Dunaújvárosi járás és vonzaskörzet 2019-20 ÁTLAGOK

/Innovációs és Technológiai Minisztérium (ITM)/Nyilvántartott álláskeresők adatai/2019 /2020

Leírás	MJV	Járási átlagok, 2019					Vonzaskörzeti átlagok, 2019					Járási átlagok, 2020					Vonzaskörzeti átlagok, 2020				
	Dunaújváros	Járás összes MJV-vel	Járás összes MJV nélkül	Az MJV aránya (ó. %)	Járási Tel. átlag MJV-vel	Járási tel. átlag MJV nélkül	Vköz. összes MJV-vel	Vköz. MJV nélkül	Az MJV aránya (ó. %)	Vköz. tel. átlag MJV-vel	Vköz. tel. átlag MJV nélkül	Járás összes MJV-vel	Járás összes MJV nélkül	Az MJV aránya (ó. %)	Járási tel. átlag MJV-vel	Járási tel. átlag MJV nélkül	Vköz. összes MJV-vel	Vköz. MJV nélkül	Az MJV aránya (ó. %)	Vköz. tel. átlag MJV-vel	Vköz. tel. átlag MJV nélkül
Nyilvántartott álláskereső férfi (02. hó), 2019 (fő)	533	1010	477	53%	63	32	1345	812	40%	61	39	1070	508	53%	67	34	1332	770	42%	61	37
Nyilvántartott álláskereső nő (02. hó), 2019 (fő)	746	1413	667	53%	88	44	1948	1202	38%	89	57	1491	714	52%	93	48	1929	1152	40%	88	55
Nyilvántartott álláskereső férfi (05. hó), 2019 (fő)	506	1002	496	50%	63	33	1296	790	39%	59	38	1318	615	53%	82	41	1609	906	44%	73	43
Nyilvántartott álláskereső nő (05. hó), 2019 (fő)	723	1468	745	49%	92	50	1942	1219	37%	88	58	2028	937	54%	127	62	2480	1389	44%	113	66
Nyilvántartott álláskereső férfi (08. hó), 2019 (fő)	467	928	461	50%	58	31	1205	738	39%	55	35	1252	598	52%	78	40	1518	864	43%	69	41
Nyilvántartott álláskereső nő (08. hó), 2019 (fő)	683	1351	668	51%	84	45	1819	1136	38%	83	54	1900	871	54%	119	58	2330	1301	44%	106	62
Nyilvántartott álláskereső férfi (11. hó), 2019 (fő)	468	930	462	50%	58	31	1199	731	39%	55	35	1117	526	53%	70	35	1432	841	41%	65	40
Nyilvántartott álláskereső nő (11. hó), 2019 (fő)	692	1339	647	52%	84	43	1772	1080	39%	81	51	1624	784	52%	102	52	2025	1185	41%	92	56

6.3. Települési összegző adattáblák

DUNAÚJVÁROS	TELEPÜLÉSI ADATLAP 2019-2020																									
	LEÍRÁS	DUNAÚJVÁROS																								
		2019	2020	2019	2020	2019	2020	2019	2020	2019	2020	2019	2020	2019	2020	2019	2020	2019	2020	2019	2020	2019	2020	2019	2020	
	JAN	FEB	MÁR	ÁPR	MÁJ	JÜN	JÜL	AUG	SZE	OKT	NOV	DEC	ÁTLAG (M)													
Álláskeresői segélyben részesülők (fő)	133,	114,	127,	117,	125,	122,	119,	137,	113,	149,	111,	153,	118,	161,	111,	164,	108,	160,	109,	162,	113,	167,	111,	171,	116,5	148,1
Járadékra jogosult nyilvántartott álláskereső (fő)	171,	225,	201,	233,	244,	284,	211,	355,	187,	436,	171,	454,	189,	351,	205,	230,	207,	193,	192,	173,	194,	180,	200,	188,	197,7	275,2
Nyilvántartott álláskereső (fő)	1166,	1230,	1279,	1339,	1401,	1411,	1292,	1624,	1229,	1794,	1137,	1915,	1141,	1802,	1150,	1683,	1199,	1557,	1181,	1470,	1160,	1431,	1135,	1488,	1206	1562
Rendszeres szociális segélyben részesülő nyilvántartott álláskereső (fő)	308,	302,	328,	305,	334,	315,	337,	328,	335,	338,	331,	347,	327,	355,	314,	371,	306,	367,	307,	363,	298,	358,	303,	379,	319	344
180 napnál hosszabb ideje nyilvántartott álláskereső (fő)	369,	360,	380,	369,	381,	386,	373,	395,	365,	403,	363,	409,	363,	412,	359,	410,	353,	403,	354,	414,	347,	427,	354,	448,	363,4	403

LEÍRÁS	DUNAÚJVÁROS									
	2019	2020	2019	2020	2019	2020	2019	2020	2019	2020
	Q1	Q2	Q3	Q4	ÁTLAG (Q)					
Nyilvántartott álláskereső; Általános iskolai végzettség nélkül (fő)	37,	39,	41,	38,	26,	31,	27,	34,	32,75	35,5
Nyilvántartott álláskereső; Általános iskolát végzett (fő)	381,	398,	343,	486,	307,	436,	338,	380,	342,3	425
Nyilvántartott álláskereső; Egyetemi végzettségű (fő)	25,	29,	30,	40,	30,	44,	33,	41,	29,5	38,5
Nyilvántartott álláskereső; Főiskolai végzettségű (fő)	47,	69,	49,	74,	57,	75,	48,	73,	50,25	72,75
Nyilvántartott álláskereső; Gimnáziumi végzettségű (fő)	152,	139,	147,	207,	126,	207,	113,	162,	134,5	178,8
Nyilvántartott álláskereső; Nem meghatározott végzettségű (fő)	,	,	,	,	,	,	,	,	0	0
Nyilvántartott álláskereső; Szakiskolai végzettségű (fő)	32,	31,	28,	50,	31,	45,	26,	32,	29,25	39,5
Nyilvántartott álláskereső; Szakközépiskolai végzettségű (fő)	259,	241,	261,	341,	246,	330,	237,	262,	250,8	293,5
Nyilvántartott álláskereső; Szakmunkásképzőt végzett (fő)	306,	356,	295,	498,	285,	461,	304,	410,	297,5	431,3
Nyilvántartott álláskereső; Technikumi végzettségű (fő)	40,	37,	35,	60,	41,	54,	34,	33,	37,5	46

LEÍRÁS	DUNAÚJVÁROS									
	2019	2020	2019	2020	2019	2020	2019	2020	2019	2020
	Q1	Q2	Q3	Q4	ÁTLAG (Q)					
Nyilvántartott álláskereső; 20 év alatti (fő)	41,	41,	34,	39,	22,	41,	33,	35,	32,5	39
Nyilvántartott álláskereső; 20-24 éves (fő)	135,	109,	106,	147,	96,	159,	90,	122,	106,8	134,3
Nyilvántartott álláskereső; 25-29 éves (fő)	121,	135,	114,	204,	128,	182,	132,	139,	123,8	165
Nyilvántartott álláskereső; 30-34 éves (fő)	130,	135,	119,	191,	113,	171,	121,	150,	120,8	161,8
Nyilvántartott álláskereső; 35-39 éves (fő)	120,	124,	114,	159,	118,	162,	96,	128,	112	143,3
Nyilvántartott álláskereső; 40-44 éves (fő)	158,	165,	156,	241,	143,	221,	128,	182,	146,3	202,3
Nyilvántartott álláskereső; 45-49 éves (fő)	135,	171,	150,	224,	120,	194,	152,	173,	139,3	190,5
Nyilvántartott álláskereső; 50-54 éves (fő)	138,	140,	137,	193,	130,	163,	136,	144,	135,3	160
Nyilvántartott álláskereső; 55-59 éves (fő)	112,	131,	113,	156,	107,	153,	107,	122,	109,8	140,5
Nyilvántartott álláskereső; 59 év feletti (fő)	189,	188,	186,	240,	173,	237,	165,	236,	178,3	225,3

LEÍRÁS	DUNAÚJVÁROS									
	2019	2020	2019	2020	2019	2020	2019	2020	2019	2020
	Q1	Q2	Q3	Q4	ÁTLAG (Q)					
Nyilvántartott álláskereső férfi (fő)	533,	562,	506,	703,	467,	654,	468,	591,	493,5	627,5
Nyilvántartott álláskereső nő (fő)	746,	777,	723,	1091,	683,	1029,	692,	840,	711	934,3

FEJÉR MEGYE

ADONY	TELEPÜLÉSI ADATLAP 2019-2020																									
	DUNAÚJVÁROSI JÁRÁS, VONZÁSKÖRZETI TELEPÜLÉS																									
	2019	2020	2019	2020	2019	2020	2019	2020	2019	2020	2019	2020	2019	2020	2019	2020	2019	2020	2019	2020	2019	2020	2019	2020	2019	2020
LEÍRÁS	JAN	FEB	MÁR	ÁPR	MÁJ	JÜN	JUL	AUG	SZE	OKT	NOV	DEC	ÁTLAG (M)													
Álláskeresési segélyben részesülők (fő)	13,	10,	13,	11,	13,	11,	13,	11,	13,	11,	13,	11,	13,	12,	12,	11,	12,	11,	12,	11,	12,	11,	10,	10,	12,42	10,92
Járadékra jogosult nyilvántartott álláskereső (fő)	13,	28,	12,	21,	24,	25,	26,	29,	21,	30,	21,	32,	20,	25,	16,	16,	16,	18,	19,	15,	26,	16,	33,	24,	20,58	23,25
Nyilvántartott álláskereső (fő)	90,	95,	97,	92,	115,	99,	98,	113,	89,	121,	87,	127,	83,	117,	84,	114,	85,	106,	86,	100,	93,	94,	93,	106,	91,67	107
Rendszeres szociális segélyben részesülő nyilvántartott álláskereső (fő)	12,	12,	14,	11,	14,	12,	14,	12,	11,	13,	10,	14,	11,	15,	13,	14,	13,	16,	11,	17,	13,	17,	13,	16,	12,42	14,08
180 napnál hosszabb ideje nyilvántartott álláskereső (fő)	27,	23,	26,	23,	24,	25,	24,	26,	26,	26,	25,	27,	25,	27,	25,	24,	27,	27,	26,	30,	27,	30,	24,	27,	25,5	26,25

LEÍRÁS	DUNAÚJVÁROSI JÁRÁS, VONZÁSKÖRZETI TELEPÜLÉS									
	2019	2020	2019	2020	2019	2020	2019	2020	2019	2020
	Q1	Q2	Q3	Q4	ÁTLAG (Q)					
Nyilvántartott álláskereső; Általános iskolai végzettség nélkül (fő)	2,		1,				1,	1,	1	0,25
Nyilvántartott álláskereső; Általános iskolát végzett (fő)	42,	34,	42,	37,	30,	42,	35,	39,	37,25	38
Nyilvántartott álláskereső; Egyetemi végzettségű (fő)	1,	3,		5,	1,	3,	2,	4,	1	3,75
Nyilvántartott álláskereső; Főiskolai végzettségű (fő)	1,	2,	1,	4,	3,	3,	3,		2	2,25
Nyilvántartott álláskereső; Gimnáziumi végzettségű (fő)	8,	5,	6,	10,	5,	8,	8,	7,	6,75	7,5
Nyilvántartott álláskereső; Nem meghatározott végzettségű (fő)									0	0
Nyilvántartott álláskereső; Szakiskolai végzettségű (fő)	2,	2,	2,	3,	2,	2,	2,	2,	2	2,25
Nyilvántartott álláskereső; Szakközépiskolai végzettségű (fő)	11,	14,	11,	24,	16,	22,	16,	14,	13,5	18,5
Nyilvántartott álláskereső; Szakmunkásképzőt végzett (fő)	27,	30,	22,	34,	24,	28,	23,	25,	24	29,25
Nyilvántartott álláskereső; Technikumi végzettségű (fő)	3,	2,	4,	4,	3,	5,	3,	2,	3,25	3,25

LEÍRÁS	DUNAÚJVÁROSI JÁRÁS, VONZÁSKÖRZETI TELEPÜLÉS									
	2019	2020	2019	2020	2019	2020	2019	2020	2019	2020
	Q1	Q2	Q3	Q4	ÁTLAG (Q)					
Nyilvántartott álláskereső; 20 év alatti (fő)	3,	2,	1,	4,	1,	3,	4,	4,	2,3	3,3
Nyilvántartott álláskereső; 20-24 éves (fő)	10,	7,	11,	11,	8,	10,	6,	8,	8,8	9,0
Nyilvántartott álláskereső; 25-29 éves (fő)	7,	4,	8,	7,	8,	9,	6,	6,	7,3	6,5
Nyilvántartott álláskereső; 30-34 éves (fő)	6,	8,	6,	10,	7,	8,	10,	5,	7,3	7,8
Nyilvántartott álláskereső; 35-39 éves (fő)	13,	8,	5,	14,	6,	13,	7,	9,	7,8	11,0
Nyilvántartott álláskereső; 40-44 éves (fő)	6,	15,	8,	21,	7,	19,	15,	15,	9,0	17,5
Nyilvántartott álláskereső; 45-49 éves (fő)	7,	10,	8,	14,	6,	14,	7,	10,	7,0	12,0
Nyilvántartott álláskereső; 50-54 éves (fő)	10,	9,	8,	10,	8,	8,	6,	8,	8,0	8,8
Nyilvántartott álláskereső; 55-59 éves (fő)	13,	9,	12,	11,	12,	12,	10,	7,	11,8	9,8
Nyilvántartott álláskereső; 59 év feletti (fő)	22,	20,	22,	19,	21,	18,	22,	22,	21,8	19,8

LEÍRÁS	DUNAÚJVÁROSI JÁRÁS, VONZÁSKÖRZETI TELEPÜLÉS									
	2019	2020	2019	2020	2019	2020	2019	2020	2019	2020
	Q1	Q2	Q3	Q4	ÁTLAG (Q)					
Nyilvántartott álláskereső férfi (fő)	42,	42,	37,	50,	28,	51,	36,	39,	35,75	45,5
Nyilvántartott álláskereső nő (fő)	55,	50,	52,	71,	56,	63,	57,	55,	55	59,75

BARACS	TELEPÜLÉSI ADATLAP 2019-2020																									
	LEÍRÁS	DUNAÚJVÁROSI JÁRÁS, VONZÁSKÖRZETI TELEPÜLÉS																								
		2019	2020	2019	2020	2019	2020	2019	2020	2019	2020	2019	2020	2019	2020	2019	2020	2019	2020	2019	2020	2019	2020	2019	2020	
	JAN	FEB	MÁR	ÁPR	MÁJ	JÜN	JÜL	AUG	SZE	OKT	NOV	DEC	ÁTLAG (M)													
Álláskeresési segélyben részesülők (fő)	17,	17,	18,	17,	17,	19,	17,	19,	15,	20,	14,	20,	15,	20,	14,	21,	15,	20,	14,	20,	14,	16,	15,	17,	15,42	18,83
Járadékra jogosult nyilvántartott álláskereső (fő)	10,	25,	10,	22,	20,	20,	21,	25,	17,	24,	20,	38,	20,	27,	15,	20,	11,	15,	14,	15,	21,	17,	24,	18,	16,92	22,17
Nyilvántartott álláskereső (fő)	71,	95,	86,	95,	97,	99,	91,	106,	81,	107,	83,	120,	84,	115,	79,	110,	72,	91,	71,	86,	76,	85,	84,	85,	81,25	99,5
Rendszeres szociális segélyben részesülő nyilvántartott álláskereső (fő)	13,	15,	15,	17,	17,	18,	20,	18,	17,	18,	16,	20,	16,	20,	17,	20,	16,	18,	14,	19,	15,	20,	15,	21,	15,92	18,67
180 napnál hosszabb ideje nyilvántartott álláskereső (fő)	25,	24,	26,	27,	24,	29,	23,	32,	22,	33,	20,	33,	25,	33,	26,	33,	24,	33,	23,	33,	24,	32,	24,	32,	23,83	31,17

LEÍRÁS	DUNAÚJVÁROSI JÁRÁS, VONZÁSKÖRZETI TELEPÜLÉS									
	2019	2020	2019	2020	2019	2020	2019	2020	2019	2020
	Q1	Q2	Q3	Q4	ÁTLAG (Q)					
Nyilvántartott álláskereső; Általános iskolai végzettség nélkül (fő)	3,	3,	3,	3,	3,	3,	3,	4,	3	3,25
Nyilvántartott álláskereső; Általános iskolát végzett (fő)	26,	26,	23,	27,	22,	29,	22,	23,	23,25	26,25
Nyilvántartott álláskereső; Egyetemi végzettségű (fő)	,	,	1,	,	2,	,	2,	1,	1,25	0,25
Nyilvántartott álláskereső; Főiskolai végzettségű (fő)	3,	5,	3,	3,	3,	3,	2,	2,	2,75	3,25
Nyilvántartott álláskereső; Gimnáziumi végzettségű (fő)	9,	7,	7,	8,	4,	9,	4,	4,	6	7
Nyilvántartott álláskereső; Nem meghatározott végzettségű (fő)	,	,	,	,	,	,	,	,	0	0
Nyilvántartott álláskereső; Szakiskolai végzettségű (fő)	1,	2,	4,	1,	5,	4,	2,	2,	3	2,25
Nyilvántartott álláskereső; Szakközépiskolai végzettségű (fő)	17,	21,	15,	28,	17,	28,	17,	18,	16,5	23,75
Nyilvántartott álláskereső; Szakmunkásképzőt végzett (fő)	23,	26,	21,	34,	21,	29,	21,	28,	21,5	29,25
Nyilvántartott álláskereső; Technikumi végzettségű (fő)	4,	5,	4,	3,	2,	5,	3,	3,	3,25	4

LEÍRÁS	DUNAÚJVÁROSI JÁRÁS, VONZÁSKÖRZETI TELEPÜLÉS									
	2019	2020	2019	2020	2019	2020	2019	2020	2019	2020
	Q1	Q2	Q3	Q4	ÁTLAG (Q)					
Nyilvántartott álláskereső; 20 év alatti (fő)	3,	3,	4,	2,	2,	3,	3,	2,	3	2,5
Nyilvántartott álláskereső; 20-24 éves (fő)	10,	8,	5,	9,	6,	10,	7,	7,	7	8,5
Nyilvántartott álláskereső; 25-29 éves (fő)	12,	9,	9,	11,	7,	15,	7,	10,	8,75	11,25
Nyilvántartott álláskereső; 30-34 éves (fő)	4,	6,	7,	6,	8,	4,	5,	8,	6	6
Nyilvántartott álláskereső; 35-39 éves (fő)	6,	7,	8,	6,	9,	9,	4,	4,	6,75	6,5
Nyilvántartott álláskereső; 40-44 éves (fő)	9,	13,	11,	10,	12,	9,	8,	5,	10	9,25
Nyilvántartott álláskereső; 45-49 éves(fő)	9,	11,	8,	17,	9,	11,	14,	10,	10	12,25
Nyilvántartott álláskereső; 50-54 éves (fő)	4,	5,	4,	9,	1,	9,	1,	5,	2,5	7
Nyilvántartott álláskereső; 55-59 éves (fő)	10,	13,	8,	15,	9,	15,	10,	9,	9,25	13
Nyilvántartott álláskereső; 59 év feletti (fő)	19,	20,	17,	22,	16,	25,	17,	25,	17,25	23

LEÍRÁS	DUNAÚJVÁROSI JÁRÁS, VONZÁSKÖRZETI TELEPÜLÉS									
	2019	2020	2019	2020	2019	2020	2019	2020	2019	2020
	Q1	Q2	Q3	Q4	ÁTLAG (Q)					
Nyilvántartott álláskereső férfi (fő)	44,	43,	39,	43,	36,	45,	39,	37,	39,5	42
Nyilvántartott álláskereső nő (fő)	42,	52,	42,	64,	43,	65,	37,	48,	41	57,25

BELOIANNISZ	TELEPÜLÉSI ADATLAP 2019-2020																									
	LEÍRÁS	DUNAÚJVÁROSI JÁRÁSI TELEPÜLÉS																								
		2019	2020	2019	2020	2019	2020	2019	2020	2019	2020	2019	2020	2019	2020	2019	2020	2019	2020	2019	2020	2019	2020	2019	2020	2019
	JAN	FEB	MÁR	ÁPR	MÁJ	JÜN	JÜL	AUG	SZE	OKT	NOV	DEC	ÁTLAG (M)													
Álláskeresési segélyben részesülők (fő)	4,	5,	5,	5,	5,	5,	5,	5,	5,	5,	5,	5,	5,	5,	5,	5,	5,	5,	5,	4,	5,	4,	5,	5,	4,917	4,833
Járadékra jogosult nyilvántartott álláskereső (fő)	4,	2,	7,	2,	5,	5,	2,	8,	3,	14,	1,	12,	3,	8,	4,	4,	6,	2,	4,	2,	3,	1,	1,	2,	3,583	5,167
Nyilvántartott álláskereső (fő)	26,	19,	30,	22,	30,	26,	25,	31,	24,	36,	22,	34,	20,	33,	20,	31,	24,	27,	22,	20,	20,	20,	18,	20,	23,42	26,58
Rendszeres szociális segélyben részesülő nyilvántartott álláskereső (fő)	8,	7,	6,	7,	6,	7,	8,	8,	7,	8,	8,	8,	8,	8,	7,	7,	7,	5,	7,	6,	6,	6,	6,	6,	7	6,917
180 napnál hosszabb ideje nyilvántartott álláskereső (fő)	11,	10,	11,	12,	12,	12,	12,	12,	11,	12,	11,	11,	11,	11,	10,	11,	10,	11,	10,	10,	10,	10,	10,	10,	10,75	11

LEÍRÁS	DUNAÚJVÁROSI JÁRÁSI TELEPÜLÉS									
	2019	2020	2019	2020	2019	2020	2019	2020	2019	2020
	Q1	Q2	Q3	Q4	ÁTLAG (Q)					
Nyilvántartott álláskereső; Általános iskolai végzettség nélkül (fő)	1,	1,	1,	2,	1,	1,	1,	1,	1	1,25
Nyilvántartott álláskereső; Általános iskolát végzett (fő)	11,	7,	7,	14,	7,	14,	9,	9,	8,5	11
Nyilvántartott álláskereső; Egyetemi végzettségű (fő)	2,	1,	1,	1,	1,	1,	1,	1,	1,25	1
Nyilvántartott álláskereső; Főiskolai végzettségű (fő)	2,	2,	2,	3,	2,	2,	2,	1,	2	2
Nyilvántartott álláskereső; Gimnáziumi végzettségű (fő)	,	3,	,	3,	,	1,	,	,	0	1,75
Nyilvántartott álláskereső; Nem meghatározott végzettségű (fő)	,	,	,	,	,	,	,	,	0	0
Nyilvántartott álláskereső; Szakiskolai végzettségű (fő)	1,	,	1,	,	,	,	,	,	0,5	0
Nyilvántartott álláskereső; Szakközépiskolai végzettségű (fő)	1,	2,	2,	2,	1,	2,	2,	2,	1,5	2
Nyilvántartott álláskereső; Szakmunkásképzőt végzett (fő)	11,	6,	9,	11,	7,	10,	5,	5,	8	8
Nyilvántartott álláskereső; Technikumi végzettségű (fő)	1,	,	1,	,	1,	,	,	,	0,75	0

LEÍRÁS	DUNAÚJVÁROSI JÁRÁSI TELEPÜLÉS									
	2019	2020	2019	2020	2019	2020	2019	2020	2019	2020
	Q1	Q2	Q3	Q4	ÁTLAG (Q)					
Nyilvántartott álláskereső; 20 év alatti (fő)	,	,	,	2,	,	2,	,	2,	0	1,5
Nyilvántartott álláskereső; 20-24 éves (fő)	3,	2,	1,	2,	2,	1,	3,	,	2,25	1,25
Nyilvántartott álláskereső; 25-29 éves (fő)	5,	,	1,	3,	1,	1,	,	,	1,75	1
Nyilvántartott álláskereső; 30-34 éves (fő)	2,	,	1,	3,	,	4,	,	2,	0,75	2,25
Nyilvántartott álláskereső; 35-39 éves (fő)	2,	1,	3,	1,	2,	1,	,	2,	1,75	1,25
Nyilvántartott álláskereső; 40-44 éves (fő)	2,	3,	2,	3,	4,	3,	4,	,	3	2,25
Nyilvántartott álláskereső; 45-49 éves (fő)	3,	4,	2,	6,	2,	6,	2,	4,	2,25	5
Nyilvántartott álláskereső; 50-54 éves (fő)	1,	,	1,	2,	,	1,	,	,	0,5	0,75
Nyilvántartott álláskereső; 55-59 éves (fő)	4,	3,	4,	6,	2,	3,	3,	4,	3,25	4
Nyilvántartott álláskereső; 59 év feletti (fő)	8,	9,	9,	8,	7,	9,	8,	6,	8	8

LEÍRÁS	DUNAÚJVÁROSI JÁRÁSI TELEPÜLÉS									
	2019	2020	2019	2020	2019	2020	2019	2020	2019	2020
	Q1	Q2	Q3	Q4	ÁTLAG (Q)					
Nyilvántartott álláskereső férfi (fő)	10,	5,	8,	12,	7,	10,	6,	6,	7,75	8,25
Nyilvántartott álláskereső nő (fő)	20,	17,	16,	24,	13,	21,	14,	14,	15,75	19

BESNYŐ	TELEPÜLÉSI ADATLAP 2019-2020																											
	LEÍRÁS	DUNAÚJVÁROSI JÁRÁSI TELEPÜLÉS																										
		2019	2020	2019	2020	2019	2020	2019	2020	2019	2020	2019	2020	2019	2020	2019	2020	2019	2020	2019	2020	2019	2020	2019	2020	2019	2020	
	JAN	FEB	MÁR	ÁPR	MÁJ	JÜN	JUL	AUG	SZE	OKT	NOV	DEC	ÁTLAG (M)															
Álláskeresői segélyben részesülők (fő)	5,	3,	5,	4,	5,	5,	6,	5,	7,	5,	7,	7,	6,	7,	5,	7,	5,	7,	5,	7,	5,	7,	4,	6,	5,417	5,833		
Járadékra jogosult nyilvántartott álláskereső (fő)	7,	7,	6,	9,	9,	9,	7,	12,	10,	17,	5,	20,	9,	19,	5,	6,	7,	6,	8,	7,	7,	7,	5,	6,	7,083	10,42		
Nyilvántartott álláskereső (fő)	28,	31,	30,	35,	37,	38,	33,	40,	35,	46,	34,	52,	39,	55,	33,	46,	36,	39,	34,	36,	34,	34,	29,	31,	33,5	40,25		
Rendszeres szociális segélyben részesülő nyilvántartott álláskereső (fő)	6,	10,	8,	10,	8,	10,	7,	10,	8,	11,	9,	13,	9,	14,	10,	13,	12,	9,	10,	9,	10,	8,	10,	8,	8,917	10,42		
180 napnál hosszabb ideje nyilvántartott álláskereső (fő)	4,	10,	3,	11,	3,	11,	4,	11,	5,	13,	8,	15,	9,	15,	9,	15,	10,	15,	10,	15,	11,	14,	10,	14,	7,167	13,25		

LEÍRÁS	DUNAÚJVÁROSI JÁRÁSI TELEPÜLÉS														
	2019	2020	2019	2020	2019	2020	2019	2020	2019	2020					
	Q1	Q2	Q3	Q4	ÁTLAG (Q)										
Nyilvántartott álláskereső; Általános iskolai végzettség nélkül (fő)		1,							0	0,25					
Nyilvántartott álláskereső; Általános iskolát végzett (fő)	12,	15,	14,	19,	14,	22,	13,	13,	13,25	17,25					
Nyilvántartott álláskereső; Egyetemi végzettségű (fő)				1,		1,		1,	0	0,75					
Nyilvántartott álláskereső; Főiskolai végzettségű (fő)	2,	1,	1,	1,	2,	1,	2,		1,75	0,75					
Nyilvántartott álláskereső; Gimnáziumi végzettségű (fő)	2,	3,	3,	7,	1,	4,	2,	3,	2	4,25					
Nyilvántartott álláskereső; Nem meghatározott végzettségű (fő)									0	0					
Nyilvántartott álláskereső; Szakiskolai végzettségű (fő)		1,				1,			0	0,5					
Nyilvántartott álláskereső; Szakközépiskolai végzettségű (fő)	3,	3,	4,	4,	4,	4,	5,	4,	4	3,75					
Nyilvántartott álláskereső; Szakmunkásképzőt végzett (fő)	11,	11,	13,	14,	11,	13,	12,	13,	11,75	12,75					
Nyilvántartott álláskereső; Technikumi végzettségű (fő)									0	0					

LEÍRÁS	DUNAÚJVÁROSI JÁRÁSI TELEPÜLÉS														
	2019	2020	2019	2020	2019	2020	2019	2020	2019	2020					
	Q1	Q2	Q3	Q4	ÁTLAG (Q)										
Nyilvántartott álláskereső; 20 év alatti (fő)			1,		2,		1,		1	0					
Nyilvántartott álláskereső; 20-24 éves (fő)	4,	2,	3,	1,	1,	3,	1,	2,	2,25	2					
Nyilvántartott álláskereső; 25-29 éves (fő)	2,	1,	1,	3,	1,	2,	2,	1,	1,5	1,75					
Nyilvántartott álláskereső; 30-34 éves (fő)	1,	3,	1,	3,	2,	2,	3,	2,	1,75	2,5					
Nyilvántartott álláskereső; 35-39 éves (fő)	5,	1,	4,	7,	5,	5,	3,	2,	4,25	3,75					
Nyilvántartott álláskereső; 40-44 éves (fő)	1,	5,	3,	5,	3,	4,	4,	3,	2,75	4,25					
Nyilvántartott álláskereső; 45-49 éves (fő)	2,	4,	2,	6,	4,	4,	6,	1,	3,5	3,75					
Nyilvántartott álláskereső; 50-54 éves (fő)	2,	5,	4,	6,	4,	8,	3,	6,	3,25	6,25					
Nyilvántartott álláskereső; 55-59 éves (fő)	6,	7,	6,	6,	5,	8,	5,	6,	5,5	6,75					
Nyilvántartott álláskereső; 59 év feletti (fő)	7,	7,	10,	9,	6,	10,	6,	11,	7,25	9,25					

LEÍRÁS	DUNAÚJVÁROSI JÁRÁSI TELEPÜLÉS														
	2019	2020	2019	2020	2019	2020	2019	2020	2019	2020					
	Q1	Q2	Q3	Q4	ÁTLAG (Q)										
Nyilvántartott álláskereső férfi (fő)	16,	19,	16,	18,	17,	22,	17,	18,	16,5	19,25					
Nyilvántartott álláskereső nő (fő)	14,	16,	19,	28,	16,	24,	17,	16,	16,5	21					

DARUSZENTMIKLÓS	TELEPÜLÉSI ADATLAP 2019-2020																										
	LEÍRÁS	DUNAÚJVÁROSI JÁRÁS, VONZÁSKÖRZETI TELEPÜLÉS																									
		2019	2020	2019	2020	2019	2020	2019	2020	2019	2020	2019	2020	2019	2020	2019	2020	2019	2020	2019	2020	2019	2020	2019	2020	2019	2020
	JAN	FEB	MÁR	ÁPR	MÁJ	JÜN	JUL	AUG	SZE	OKT	NOV	DEC	ÁTLAG (M)														
Álláskeresési segélyben részesülők (fő)	5,	5,	5,	5,	5,	6,	5,	7,	5,	7,	6,	7,	6,	8,	6,	9,	5,	8,	6,	8,	6,	8,	6,	8,	5,5	7,167	
Járadékra jogosult nyilvántartott álláskereső (fő)	6,	6,	2,	5,	9,	12,	9,	10,	5,	10,	5,	8,	7,	5,	8,	5,	6,	11,	8,	13,	9,	11,	6,	4,	6,667	8,333	
Nyilvántartott álláskereső (fő)	43,	41,	45,	41,	64,	54,	48,	54,	39,	58,	35,	57,	35,	53,	44,	50,	40,	60,	42,	57,	44,	54,	44,	46,	43,58	52,08	
Rendszeres szociális segélyben részesülő nyilvántartott álláskereső (fő)	15,	8,	15,	9,	17,	11,	14,	10,	11,	12,	13,	15,	10,	12,	11,	11,	8,	12,	8,	11,	9,	10,	10,	10,	11,75	10,92	
180 napnál hosszabb ideje nyilvántartott álláskereső (fő)	6,	12,	7,	13,	7,	16,	7,	16,	10,	16,	9,	16,	13,	14,	13,	15,	12,	15,	12,	15,	11,	16,	11,	15,	9,833	14,92	

LEÍRÁS	DUNAÚJVÁROSI JÁRÁS, VONZÁSKÖRZETI TELEPÜLÉS									
	2019	2020	2019	2020	2019	2020	2019	2020	2019	2020
	Q1	Q2	Q3	Q4	ÁTLAG (Q)					
Nyilvántartott álláskereső; Általános iskolai végzettség nélkül (fő)	2,		2,		2,				1,5	0
Nyilvántartott álláskereső; Általános iskolát végzett (fő)	17,	20,	18,	28,	28,	26,	21,	27,	21	25,25
Nyilvántartott álláskereső; Egyetemi végzettségű (fő)									0	0
Nyilvántartott álláskereső; Főiskolai végzettségű (fő)									0	0
Nyilvántartott álláskereső; Gimnáziumi végzettségű (fő)	1,	1,		1,	1,	1,	1,	3,	0,75	1,5
Nyilvántartott álláskereső; Nem meghatározott végzettségű (fő)									0	0
Nyilvántartott álláskereső; Szakiskolai végzettségű (fő)	4,	1,	1,	1,	1,		2,	1,	2	0,75
Nyilvántartott álláskereső; Szakközépiskolai végzettségű (fő)	6,	6,	6,	9,	3,	10,	6,	6,	5,25	7,75
Nyilvántartott álláskereső; Szakmunkásképzőt végzett (fő)	13,	13,	11,	18,	9,	13,	14,	16,	11,75	15
Nyilvántartott álláskereső; Technikumi végzettségű (fő)	2,		1,	1,				1,	0,75	0,5

LEÍRÁS	DUNAÚJVÁROSI JÁRÁS, VONZÁSKÖRZETI TELEPÜLÉS									
	2019	2020	2019	2020	2019	2020	2019	2020	2019	2020
	Q1	Q2	Q3	Q4	ÁTLAG (Q)					
Nyilvántartott álláskereső; 20 év alatti (fő)	2,	2,		1,	1,			2,	0,75	1,25
Nyilvántartott álláskereső; 20-24 éves (fő)	1,	2,	1,	5,		3,	3,	5,	1,25	3,75
Nyilvántartott álláskereső; 25-29 éves (fő)	3,	5,	3,	6,	2,	4,	3,	4,	2,75	4,75
Nyilvántartott álláskereső; 30-34 éves (fő)	7,	2,	7,	5,	5,	7,	6,	6,	6,25	5
Nyilvántartott álláskereső; 35-39 éves (fő)	3,	4,	1,	6,	5,	6,	3,	6,	3	5,5
Nyilvántartott álláskereső; 40-44 éves (fő)	4,	9,	3,	10,	5,	6,	7,	8,	4,75	8,25
Nyilvántartott álláskereső; 45-49 éves (fő)	6,	4,	6,	6,	3,	3,	3,	3,	4,5	4
Nyilvántartott álláskereső; 50-54 éves (fő)	8,	6,	8,	7,	8,	5,	9,	3,	8,25	5,25
Nyilvántartott álláskereső; 55-59 éves (fő)	6,	2,	4,	4,	8,	6,	4,	8,	5,5	5
Nyilvántartott álláskereső; 59 év feletti (fő)	5,	5,	6,	8,	7,	10,	6,	9,	6	8

LEÍRÁS	DUNAÚJVÁROSI JÁRÁS, VONZÁSKÖRZETI TELEPÜLÉS									
	2019	2020	2019	2020	2019	2020	2019	2020	2019	2020
	Q1	Q2	Q3	Q4	ÁTLAG (Q)					
Nyilvántartott álláskereső férfi (fő)	20,	15,	13,	24,	20,	21,	19,	24,	18	21
Nyilvántartott álláskereső nő (fő)	25,	26,	26,	34,	24,	29,	25,	30,	25	29,75

A koronavírus munkaerőpiacra gyakorolt hatása 2020. évben a Dunaújvárosi Járás területén

ELŐSZÁLLÁS	TELEPÜLÉSI ADATLAP 2019-2020																									
	DUNAÚJVÁROSI JÁRÁS, VONZÁSKÖRZETI TELEPÜLÉS																									
	2019	2020	2019	2020	2019	2020	2019	2020	2019	2020	2019	2020	2019	2020	2019	2020	2019	2020	2019	2020	2019	2020	2019	2020	2019	2020
LEÍRÁS	JAN	FEB	MÁR	ÁPR	MÁJ	JÜN	JUL	AUG	SZE	OKT	NOV	DEC	ÁTLAG (M)													
Álláskeresési segélyben részesülők (fő)	4,	10,	5,	10,	5,	11,	5,	11,	6,	12,	6,	13,	6,	13,	5,	13,	5,	14,	5,	15,	7,	15,	9,	14,	5,667	12,58
Járadékra jogosult nyilvántartott álláskereső (fő)	9,	11,	8,	13,	19,	15,	14,	20,	12,	15,	10,	17,	8,	11,	9,	12,	6,	13,	14,	14,	19,	12,	22,	11,	12,5	13,67
Nyilvántartott álláskereső (fő)	69,	80,	73,	82,	81,	95,	76,	100,	79,	101,	73,	98,	69,	84,	65,	83,	65,	79,	67,	80,	65,	78,	75,	77,	71,42	86,42
Rendszeres szociális segélyben részesülő nyilvántartott álláskereső (fő)	13,	17,	15,	20,	16,	21,	16,	20,	17,	22,	19,	19,	18,	19,	17,	19,	20,	14,	19,	16,	15,	15,	16,	15,	16,75	18,08
180 napnál hosszabb ideje nyilvántartott álláskereső (fő)	16,	16,	17,	16,	16,	18,	16,	19,	17,	21,	17,	19,	18,	18,	16,	16,	14,	17,	16,	14,	16,	18,	15,	21,	16,17	17,75

LEÍRÁS	DUNAÚJVÁROSI JÁRÁS, VONZÁSKÖRZETI TELEPÜLÉS									
	2019	2020	2019	2020	2019	2020	2019	2020	2019	2020
	Q1	Q2	Q3	Q4	ÁTLAG (Q)					
Nyilvántartott álláskereső; Általános iskolai végzettség nélkül (fő)	6,	8,	7,	8,	7,	7,	2,	3,	5,5	6,5
Nyilvántartott álláskereső; Általános iskolát végzett (fő)	25,	32,	29,	40,	14,	27,	23,	26,	22,75	31,25
Nyilvántartott álláskereső; Egyetemi végzettségű (fő)	,	1,	,	,	,	,	1,	1,	0,25	0,5
Nyilvántartott álláskereső; Főiskolai végzettségű (fő)	1,	2,	4,	1,	2,	1,	1,	1,	2	1,25
Nyilvántartott álláskereső; Gimnáziumi végzettségű (fő)	11,	5,	9,	8,	9,	7,	5,	8,	8,5	7
Nyilvántartott álláskereső; Nem meghatározott végzettségű (fő)	,	,	,	,	,	,	,	,	0	0
Nyilvántartott álláskereső; Szakiskolai végzettségű (fő)	2,	4,	2,	5,	3,	4,	3,	3,	2,5	4
Nyilvántartott álláskereső; Szakközépiskolai végzettségű (fő)	9,	9,	5,	9,	6,	10,	11,	5,	7,75	8,25
Nyilvántartott álláskereső; Szakmunkásképzőt végzett (fő)	17,	20,	22,	26,	22,	23,	17,	30,	19,5	24,75
Nyilvántartott álláskereső; Technikumi végzettségű (fő)	2,	1,	1,	4,	2,	3,	2,	1,	1,75	2,25

LEÍRÁS	DUNAÚJVÁROSI JÁRÁS, VONZÁSKÖRZETI TELEPÜLÉS									
	2019	2020	2019	2020	2019	2020	2019	2020	2019	2020
	Q1	Q2	Q3	Q4	ÁTLAG (Q)					
Nyilvántartott álláskereső; 20 év alatti (fő)	8,	6,	4,	7,	5,	3,	4,	4,	5,25	5
Nyilvántartott álláskereső; 20-24 éves (fő)	13,	11,	8,	9,	10,	7,	7,	10,	9,5	9,25
Nyilvántartott álláskereső; 25-29 éves (fő)	6,	3,	8,	6,	2,	5,	4,	2,	5	4
Nyilvántartott álláskereső; 30-34 éves (fő)	2,	2,	4,	3,	5,	5,	5,	3,	4	3,25
Nyilvántartott álláskereső; 35-39 éves (fő)	10,	9,	12,	17,	11,	16,	8,	9,	10,25	12,75
Nyilvántartott álláskereső; 40-44 éves (fő)	9,	11,	8,	12,	8,	11,	8,	8,	8,25	10,5
Nyilvántartott álláskereső; 45-49 éves (fő)	6,	8,	5,	10,	4,	7,	4,	6,	4,75	7,75
Nyilvántartott álláskereső; 50-54 éves (fő)	6,	11,	6,	11,	4,	8,	8,	11,	6	10,25
Nyilvántartott álláskereső; 55-59 éves (fő)	7,	7,	15,	11,	10,	6,	8,	8,	10	8
Nyilvántartott álláskereső; 59 év feletti (fő)	6,	14,	9,	15,	6,	15,	9,	17,	7,5	15,25

LEÍRÁS	DUNAÚJVÁROSI JÁRÁS, VONZÁSKÖRZETI TELEPÜLÉS									
	2019	2020	2019	2020	2019	2020	2019	2020	2019	2020
	Q1	Q2	Q3	Q4	ÁTLAG (Q)					
Nyilvántartott álláskereső férfi (fő)	25,	32,	27,	36,	24,	33,	25,	32,	25,25	33,25
Nyilvántartott álláskereső nő (fő)	48,	50,	52,	65,	41,	50,	40,	46,	45,25	52,75

KISAPOSTAG	TELEPÜLÉSI ADATLAP 2019-2020																										
	LEÍRÁS	DUNAÚJVÁROSI JÁRÁS, VONZÁSKÖRZETI TELEPÜLÉS																									
		2019	2020	2019	2020	2019	2020	2019	2020	2019	2020	2019	2020	2019	2020	2019	2020	2019	2020	2019	2020	2019	2020	2019	2020	2019	2020
	JAN	FEB	MÁR	ÁPR	MÁJ	JÜN	JUL	AUG	SZE	OKT	NOV	DEC	ÁTLAG (M)														
Álláskeresői segélyben részesülők (fő)	8,	4,	8,	4,	8,	4,	8,	5,	8,	6,	6,	7,	5,	8,	5,	8,	6,	8,	6,	9,	6,	9,	4,	7,	6,5	6,583	
Járadékra jogosult nyilvántartott álláskereső (fő)	4,	9,	4,	8,	7,	14,	6,	14,	5,	17,	4,	11,	5,	12,	7,	10,	5,	10,	3,	8,	3,	5,	7,	6,	5	10,33	
Nyilvántartott álláskereső (fő)	32,	31,	31,	31,	40,	43,	35,	46,	32,	53,	28,	55,	27,	52,	31,	46,	27,	38,	25,	38,	29,	36,	27,	38,	30,33	42,25	
Rendszeres szociális segélyben részesülő nyilvántartott álláskereső (fő)	4,	3,	7,	4,	6,	4,	5,	4,	5,	6,	4,	6,	4,	5,	4,	6,	3,	6,	3,	6,	3,	7,	3,	7,	4,25	5,333	
180 napnál hosszabb ideje nyilvántartott álláskereső (fő)	10,	4,	10,	6,	9,	8,	9,	9,	8,	11,	7,	11,	7,	13,	7,	11,	7,	11,	6,	11,	6,	11,	4,	10,	7,5	9,667	

LEÍRÁS	DUNAÚJVÁROSI JÁRÁS, VONZÁSKÖRZETI TELEPÜLÉS									
	2019	2020	2019	2020	2019	2020	2019	2020	2019	2020
	Q1	Q2	Q3	Q4	ÁTLAG (Q)					
Nyilvántartott álláskereső; Általános iskolai végzettség nélkül (fő)	,	,	,	,	,	,	,	,	0	0
Nyilvántartott álláskereső; Általános iskolát végzett (fő)	9,	8,	9,	11,	9,	10,	7,	8,	8,5	9,25
Nyilvántartott álláskereső; Egyetemi végzettségű (fő)	,	,	,	1,	,	1,	,	,	0	0,5
Nyilvántartott álláskereső; Főiskolai végzettségű (fő)	,	2,	1,	2,	,	4,	1,	4,	0,5	3
Nyilvántartott álláskereső; Gimnáziumi végzettségű (fő)	2,	4,	2,	8,	3,	7,	3,	3,	2,5	5,5
Nyilvántartott álláskereső; Nem meghatározott végzettségű (fő)	,	,	,	,	,	,	,	,	0	0
Nyilvántartott álláskereső; Szakiskolai végzettségű (fő)	3,	2,	4,	2,	4,	1,	3,	2,	3,5	1,75
Nyilvántartott álláskereső; Szakközépiskolai végzettségű (fő)	7,	9,	7,	14,	6,	11,	6,	9,	6,5	10,75
Nyilvántartott álláskereső; Szakmunkásképzőt végzett (fő)	8,	5,	7,	13,	8,	10,	7,	6,	7,5	8,5
Nyilvántartott álláskereső; Technikumi végzettségű (fő)	2,	1,	2,	2,	1,	2,	2,	4,	1,75	2,25

LEÍRÁS	DUNAÚJVÁROSI JÁRÁS, VONZÁSKÖRZETI TELEPÜLÉS									
	2019	2020	2019	2020	2019	2020	2019	2020	2019	2020
	Q1	Q2	Q3	Q4	ÁTLAG (Q)					
Nyilvántartott álláskereső; 20 év alatti (fő)	,	,	,	1,	1,	,	,	,	0,25	0,25
Nyilvántartott álláskereső; 20-24 éves (fő)	3,	4,	1,	6,	4,	6,	2,	4,	2,5	5
Nyilvántartott álláskereső; 25-29 éves (fő)	2,	3,	4,	3,	2,	4,	1,	3,	2,25	3,25
Nyilvántartott álláskereső; 30-34 éves (fő)	,	3,	2,	5,	,	2,	2,	2,	1	3
Nyilvántartott álláskereső; 35-39 éves (fő)	3,	4,	4,	5,	4,	2,	4,	1,	3,75	3
Nyilvántartott álláskereső; 40-44 éves (fő)	3,	4,	4,	7,	4,	5,	4,	2,	3,75	4,5
Nyilvántartott álláskereső; 45-49 éves (fő)	1,	1,	,	4,	1,	6,	1,	3,	0,75	3,5
Nyilvántartott álláskereső; 50-54 éves (fő)	5,	3,	4,	5,	3,	5,	4,	5,	4	4,5
Nyilvántartott álláskereső; 55-59 éves (fő)	6,	3,	4,	7,	4,	5,	4,	4,	4,5	4,75
Nyilvántartott álláskereső; 59 év feletti (fő)	8,	6,	9,	10,	8,	11,	7,	12,	8	9,75

LEÍRÁS	DUNAÚJVÁROSI JÁRÁS, VONZÁSKÖRZETI TELEPÜLÉS									
	2019	2020	2019	2020	2019	2020	2019	2020	2019	2020
	Q1	Q2	Q3	Q4	ÁTLAG (Q)					
Nyilvántartott álláskereső férfi (fő)	13,	18,	12,	28,	19,	23,	15,	19,	14,75	22
Nyilvántartott álláskereső nő (fő)	18,	13,	20,	25,	12,	23,	14,	17,	16	19,5

A koronavírus munkaerőpiacra gyakorolt hatása 2020. évben a Dunaújvárosi Járás területén

KULCS	TELEPÜLÉSI ADATLAP 2019-2020																									
	DUNAÚJVÁROSI JÁRÁS, VONZÁSKÖRZETI TELEPÜLÉS																									
	2019	2020	2019	2020	2019	2020	2019	2020	2019	2020	2019	2020	2019	2020	2019	2020	2019	2020	2019	2020	2019	2020	2019	2020	2019	2020
LEÍRÁS	JAN	FEB	MÁR	ÁPR	MÁJ	JÜN	JUL	AUG	SZE	OKT	NOV	DEC	ÁTLAG (M)													
Álláskeresői segélyben részesülők (fő)	5,	8,	5,	9,	6,	9,	6,	9,	8,	9,	8,	11,	9,	11,	8,	11,	8,	11,	8,	13,	8,	12,	8,	12,	7,25	10,42
Járadékra jogosult nyilvántartott álláskereső (fő)	13,	14,	10,	15,	25,	23,	19,	25,	13,	40,	17,	38,	18,	19,	18,	16,	12,	21,	11,	17,	18,	20,	14,	19,	15,67	22,25
Nyilvántartott álláskereső (fő)	70,	83,	70,	84,	92,	91,	90,	102,	78,	118,	77,	126,	80,	115,	79,	110,	80,	111,	82,	106,	80,	104,	78,	104,	79,67	104,5
Rendszeres szociális segélyben részesülő nyilvántartott álláskereső (fő)	15,	19,	16,	19,	16,	19,	17,	20,	17,	19,	15,	19,	16,	19,	19,	20,	19,	19,	19,	19,	17,	20,	19,	21,	17,08	19,42
180 napnál hosszabb ideje nyilvántartott álláskereső (fő)	20,	24,	21,	25,	20,	28,	19,	28,	18,	29,	19,	30,	21,	30,	19,	31,	20,	27,	22,	27,	20,	26,	21,	28,	20	27,75

LEÍRÁS	DUNAÚJVÁROSI JÁRÁS, VONZÁSKÖRZETI TELEPÜLÉS									
	2019	2020	2019	2020	2019	2020	2019	2020	2019	2020
	Q1	Q2	Q3	Q4	ÁTLAG (Q)					
Nyilvántartott álláskereső; Általános iskolai végzettség nélkül (fő)	2,	2,	3,	2,	1,	1,	1,	1,	1,75	1,5
Nyilvántartott álláskereső; Általános iskolát végzett (fő)	19,	27,	21,	33,	23,	38,	22,	34,	21,25	33
Nyilvántartott álláskereső; Egyetemi végzettségű (fő)	,	,	,	,	,	,	2,	2,	0,5	0,5
Nyilvántartott álláskereső; Főiskolai végzettségű (fő)	2,	3,	2,	5,	5,	4,	2,	4,	2,75	4
Nyilvántartott álláskereső; Gimnáziumi végzettségű (fő)	6,	9,	8,	17,	9,	17,	12,	15,	8,75	14,5
Nyilvántartott álláskereső; Nem meghatározott végzettségű (fő)	,	,	,	,	,	,	,	,	0	0
Nyilvántartott álláskereső; Szakiskolai végzettségű (fő)	,	1,	1,	1,	,	,	,	1,	0,25	0,75
Nyilvántartott álláskereső; Szakközépiskolai végzettségű (fő)	17,	11,	15,	26,	17,	18,	16,	13,	16,25	17
Nyilvántartott álláskereső; Szakmunkásképzőt végzett (fő)	22,	27,	24,	30,	22,	29,	20,	26,	22	28
Nyilvántartott álláskereső; Technikumi végzettségű (fő)	2,	4,	4,	4,	2,	3,	5,	7,	3,25	4,5

LEÍRÁS	DUNAÚJVÁROSI JÁRÁS, VONZÁSKÖRZETI TELEPÜLÉS									
	2019	2020	2019	2020	2019	2020	2019	2020	2019	2020
	Q1	Q2	Q3	Q4	ÁTLAG (Q)					
Nyilvántartott álláskereső; 20 év alatti (fő)	3,	2,	3,	1,	2,	,	1,	1,	2,25	1
Nyilvántartott álláskereső; 20-24 éves (fő)	8,	15,	9,	15,	9,	9,	9,	14,	8,75	13,25
Nyilvántartott álláskereső; 25-29 éves (fő)	9,	7,	6,	17,	10,	12,	9,	10,	8,5	11,5
Nyilvántartott álláskereső; 30-34 éves (fő)	2,	3,	1,	4,	2,	5,	1,	3,	1,5	3,75
Nyilvántartott álláskereső; 35-39 éves (fő)	3,	5,	9,	10,	5,	9,	4,	10,	5,25	8,5
Nyilvántartott álláskereső; 40-44 éves (fő)	10,	5,	13,	12,	13,	16,	9,	13,	11,25	11,5
Nyilvántartott álláskereső; 45-49 éves (fő)	9,	12,	6,	17,	8,	14,	14,	14,	9,25	14,25
Nyilvántartott álláskereső; 50-54 éves (fő)	5,	11,	6,	16,	8,	11,	9,	8,	7	11,5
Nyilvántartott álláskereső; 55-59 éves (fő)	9,	9,	7,	9,	7,	13,	8,	11,	7,75	10,5
Nyilvántartott álláskereső; 59 év feletti (fő)	12,	15,	18,	17,	15,	21,	16,	20,	15,25	18,25

LEÍRÁS	DUNAÚJVÁROSI JÁRÁS, VONZÁSKÖRZETI TELEPÜLÉS									
	2019	2020	2019	2020	2019	2020	2019	2020	2019	2020
	Q1	Q2	Q3	Q4	ÁTLAG (Q)					
Nyilvántartott álláskereső férfi (fő)	25,	34,	32,	45,	29,	44,	30,	40,	29	40,75
Nyilvántartott álláskereső nő (fő)	45,	50,	46,	73,	50,	66,	50,	64,	47,75	63,25

MEZŐFALVA	TELEPÜLÉSI ADATLAP 2019-2020																											
	LEÍRÁS	DUNAÚJVÁROSI JÁRÁS, VONZÁSKÖRZETI TELEPÜLÉS																										
		2019	2020	2019	2020	2019	2020	2019	2020	2019	2020	2019	2020	2019	2020	2019	2020	2019	2020	2019	2020	2019	2020	2019	2020	2019	2020	
	JAN	FEB	MÁR	ÁPR	MÁJ	JÜN	JUL	AUG	SZE	OKT	NOV	DEC	ÁTLAG (M)															
Álláskeresési segélyben részesülők (fő)	17,	17,	15,	17,	15,	17,	15,	18,	18,	18,	17,	20,	16,	20,	16,	21,	17,	22,	17,	22,	18,	21,	17,	21,	16,5	19,5		
Járadékra jogosult nyilvántartott álláskereső (fő)	19,	22,	21,	22,	36,	35,	35,	31,	30,	30,	18,	38,	17,	27,	20,	24,	19,	21,	15,	22,	15,	23,	19,	25,	22	26,67		
Nyilvántartott álláskereső (fő)	170,	162,	165,	173,	188,	194,	189,	175,	199,	198,	182,	217,	161,	191,	148,	188,	151,	188,	145,	183,	146,	180,	149,	188,	166,1	186,4		
Rendszeres szociális segélyben részesülő nyilvántartott álláskereső (fő)	54,	46,	57,	44,	47,	45,	55,	34,	64,	42,	67,	48,	57,	45,	53,	42,	47,	44,	46,	42,	44,	41,	47,	36,	53,17	42,42		
180 napnál hosszabb ideje nyilvántartott álláskereső (fő)	54,	45,	52,	43,	53,	43,	52,	43,	54,	50,	53,	49,	55,	48,	53,	49,	52,	51,	49,	51,	48,	50,	44,	50,	51,58	47,67		

LEÍRÁS	DUNAÚJVÁROSI JÁRÁS, VONZÁSKÖRZETI TELEPÜLÉS									
	2019	2020	2019	2020	2019	2020	2019	2020	2019	2020
	Q1	Q2	Q3	Q4	ÁTLAG (Q)					
Nyilvántartott álláskereső; Általános iskolai végzettség nélkül (fő)	18,	18,	19,	17,	21,	17,	17,	19,	18,75	17,75
Nyilvántartott álláskereső; Általános iskolát végzett (fő)	80,	76,	84,	76,	69,	76,	71,	79,	76	76,75
Nyilvántartott álláskereső; Egyetemi végzettségű (fő)	1,	4,	4,	4,	2,	5,	2,	3,	2,25	4
Nyilvántartott álláskereső; Főiskolai végzettségű (fő)	1,	2,	2,	2,	1,	1,	1,	1,	1,25	1,5
Nyilvántartott álláskereső; Gimnáziumi végzettségű (fő)	7,	9,	9,	12,	7,	10,	5,	8,	7	9,75
Nyilvántartott álláskereső; Nem meghatározott végzettségű (fő)	,	,	,	,	,	,	,	,	0	0
Nyilvántartott álláskereső; Szakiskolai végzettségű (fő)	1,	3,	1,	3,	2,	1,	3,	3,	1,75	2,5
Nyilvántartott álláskereső; Szakközépiskolai végzettségű (fő)	19,	27,	24,	32,	19,	33,	16,	28,	19,5	30
Nyilvántartott álláskereső; Szakmunkásképzőt végzett (fő)	38,	32,	53,	50,	26,	41,	28,	36,	36,25	39,75
Nyilvántartott álláskereső; Technikumi végzettségű (fő)	,	2,	3,	2,	,	4,	3,	3,	1,5	2,75

LEÍRÁS	DUNAÚJVÁROSI JÁRÁS, VONZÁSKÖRZETI TELEPÜLÉS									
	2019	2020	2019	2020	2019	2020	2019	2020	2019	2020
	Q1	Q2	Q3	Q4	ÁTLAG (Q)					
Nyilvántartott álláskereső; 20 év alatti (fő)	5,	7,	4,	3,	4,	7,	7,	8,	5	6,25
Nyilvántartott álláskereső; 20-24 éves (fő)	12,	18,	16,	25,	9,	22,	11,	16,	12	20,25
Nyilvántartott álláskereső; 25-29 éves (fő)	18,	21,	19,	18,	12,	12,	8,	13,	14,25	16
Nyilvántartott álláskereső; 30-34 éves (fő)	13,	18,	16,	21,	10,	25,	14,	16,	13,25	20
Nyilvántartott álláskereső; 35-39 éves (fő)	14,	11,	17,	15,	12,	14,	11,	18,	13,5	14,5
Nyilvántartott álláskereső; 40-44 éves (fő)	22,	19,	24,	19,	19,	15,	19,	14,	21	16,75
Nyilvántartott álláskereső; 45-49 éves (fő)	13,	17,	16,	20,	15,	19,	14,	22,	14,5	19,5
Nyilvántartott álláskereső; 50-54 éves (fő)	19,	14,	25,	23,	18,	19,	20,	19,	20,5	18,75
Nyilvántartott álláskereső; 55-59 éves (fő)	18,	19,	25,	23,	16,	22,	13,	19,	18	20,75
Nyilvántartott álláskereső; 59 év feletti (fő)	31,	29,	37,	31,	33,	33,	29,	35,	32,5	32

LEÍRÁS	DUNAÚJVÁROSI JÁRÁS, VONZÁSKÖRZETI TELEPÜLÉS									
	2019	2020	2019	2020	2019	2020	2019	2020	2019	2020
	Q1	Q2	Q3	Q4	ÁTLAG (Q)					
Nyilvántartott álláskereső férfi (fő)	66,	65,	78,	77,	60,	74,	60,	72,	66	72
Nyilvántartott álláskereső nő (fő)	99,	108,	121,	121,	88,	114,	86,	108,	98,5	112,8

NAGYKARÁCSONY	TELEPÜLÉSI ADATLAP 2019-2020																									
	DUNAÚJVÁROSI JÁRÁS, VONZÁSKÖRZETI TELEPÜLÉS																									
	2019	2020	2019	2020	2019	2020	2019	2020	2019	2020	2019	2020	2019	2020	2019	2020	2019	2020	2019	2020	2019	2020	2019	2020	2019	2020
LEÍRÁS	JAN	FEB	MÁR	ÁPR	MÁJ	JÜN	JUL	AUG	SZE	OKT	NOV	DEC	ÁTLAG (M)													
Álláskeresési segélyben részesülők (fő)	8,	7,	9,	8,	9,	9,	9,	9,	7,	11,	7,	9,	6,	10,	6,	11,	6,	10,	6,	10,	7,	9,	7,	9,	7,25	9,333
Járadékra jogosult nyilvántartott álláskereső (fő)	11,	11,	7,	5,	7,	8,	10,	10,	9,	12,	9,	16,	10,	14,	10,	8,	3,	8,	5,	8,	6,	9,	9,	11,	8	10
Nyilvántartott álláskereső (fő)	49,	39,	48,	42,	54,	44,	44,	47,	39,	53,	39,	55,	36,	52,	40,	48,	36,	45,	32,	48,	35,	45,	38,	48,	40,83	47,17
Rendszeres szociális segélyben részesülő nyilvántartott álláskereső (fő)	7,	7,	6,	6,	8,	6,	9,	5,	8,	6,	8,	8,	5,	8,	6,	8,	5,	8,	5,	8,	6,	9,	5,	11,	6,5	7,5
180 napnál hosszabb ideje nyilvántartott álláskereső (fő)	9,	10,	12,	10,	11,	11,	10,	11,	8,	11,	8,	11,	8,	12,	8,	12,	9,	12,	9,	11,	11,	11,	10,	12,	9,417	11,17

LEÍRÁS	DUNAÚJVÁROSI JÁRÁS, VONZÁSKÖRZETI TELEPÜLÉS									
	2019	2020	2019	2020	2019	2020	2019	2020	2019	2020
	Q1	Q2	Q3	Q4	ÁTLAG (Q)					
Nyilvántartott álláskereső; Általános iskolai végzettség nélkül (fő)	1,	1,	1,	1,	2,	2,	1,	1,	1,25	1,25
Nyilvántartott álláskereső; Általános iskolát végzett (fő)	25,	19,	22,	25,	17,	23,	17,	27,	20,25	23,5
Nyilvántartott álláskereső; Egyetemi végzettségű (fő)	,	,	,	,	,	,	,	,	0	0
Nyilvántartott álláskereső; Főiskolai végzettségű (fő)	1,	,	,	,	,	,	,	,	0,25	0
Nyilvántartott álláskereső; Gimnáziumi végzettségű (fő)	4,	3,	3,	3,	4,	,	1,	,	3	1,5
Nyilvántartott álláskereső; Nem meghatározott végzettségű (fő)	,	,	,	,	,	,	,	,	0	0
Nyilvántartott álláskereső; Szakiskolai végzettségű (fő)	1,	1,	3,	2,	1,	2,	,	2,	1,25	1,75
Nyilvántartott álláskereső; Szakközépiskolai végzettségű (fő)	2,	5,	2,	6,	4,	7,	5,	5,	3,25	5,75
Nyilvántartott álláskereső; Szakmunkásképzőt végzett (fő)	13,	13,	8,	16,	12,	13,	11,	10,	11	13
Nyilvántartott álláskereső; Technikumi végzettségű (fő)	1,	,	,	,	1,	,	,	,	0,25	0,25

LEÍRÁS	DUNAÚJVÁROSI JÁRÁS, VONZÁSKÖRZETI TELEPÜLÉS									
	2019	2020	2019	2020	2019	2020	2019	2020	2019	2020
	Q1	Q2	Q3	Q4	ÁTLAG (Q)					
Nyilvántartott álláskereső; 20 év alatti (fő)	3,	,	1,	,	1,	,	,	,	1,25	0
Nyilvántartott álláskereső; 20-24 éves (fő)	4,	3,	2,	3,	3,	4,	4,	2,	3,25	3
Nyilvántartott álláskereső; 25-29 éves (fő)	7,	2,	5,	3,	2,	4,	,	3,	3,5	3
Nyilvántartott álláskereső; 30-34 éves (fő)	8,	6,	5,	5,	5,	3,	6,	5,	6	4,75
Nyilvántartott álláskereső; 35-39 éves (fő)	3,	6,	2,	6,	5,	4,	5,	6,	3,75	5,5
Nyilvántartott álláskereső; 40-44 éves (fő)	3,	8,	5,	8,	4,	4,	3,	3,	3,75	5,75
Nyilvántartott álláskereső; 45-49 éves (fő)	4,	2,	4,	4,	7,	3,	5,	4,	5	3,25
Nyilvántartott álláskereső; 50-54 éves (fő)	1,	3,	3,	3,	3,	6,	2,	4,	2,25	4
Nyilvántartott álláskereső; 55-59 éves (fő)	2,	3,	2,	7,	,	8,	1,	7,	1,25	6,25
Nyilvántartott álláskereső; 59 év feletti (fő)	13,	9,	10,	14,	10,	12,	9,	11,	10,5	11,5

LEÍRÁS	DUNAÚJVÁROSI JÁRÁS, VONZÁSKÖRZETI TELEPÜLÉS									
	2019	2020	2019	2020	2019	2020	2019	2020	2019	2020
	Q1	Q2	Q3	Q4	ÁTLAG (Q)					
Nyilvántartott álláskereső férfi (fő)	18,	18,	16,	20,	18,	19,	19,	15,	17,75	18
Nyilvántartott álláskereső nő (fő)	30,	24,	23,	33,	22,	29,	16,	30,	22,75	29

NAGYVENYIM	TELEPÜLÉSI ADATLAP 2019-2020																										
	LEÍRÁS	DUNAÚJVÁROSI JÁRÁS, VONZÁSKÖRZETI TELEPÜLÉS																									
		2019	2020	2019	2020	2019	2020	2019	2020	2019	2020	2019	2020	2019	2020	2019	2020	2019	2020	2019	2020	2019	2020	2019	2020	2019	2020
	JAN	FEB	MÁR	ÁPR	MÁJ	JÜN	JUL	AUG	SZE	OKT	NOV	DEC	ÁTLAG (M)														
Álláskeresői segélyben részesülők (fő)	16,	16,	16,	16,	17,	17,	17,	17,	17,	17,	17,	19,	17,	20,	17,	16,	16,	17,	14,	15,	15,	16,	15,	16,	16,17	16,83	
Járadékra jogosult nyilvántartott álláskereső (fő)	9,	13,	12,	15,	12,	20,	10,	25,	8,	28,	11,	26,	12,	19,	8,	18,	11,	17,	10,	9,	8,	20,	12,	21,	10,25	19,25	
Nyilvántartott álláskereső (fő)	69,	81,	71,	86,	77,	89,	79,	92,	73,	100,	76,	106,	77,	104,	75,	97,	81,	105,	82,	89,	80,	98,	72,	110,	76	96,42	
Rendszeres szociális segélyben részesülő nyilvántartott álláskereső (fő)	11,	15,	9,	14,	9,	14,	8,	14,	10,	12,	10,	15,	10,	17,	11,	18,	12,	17,	10,	18,	13,	18,	12,	19,	10,42	15,92	
180 napnál hosszabb ideje nyilvántartott álláskereső (fő)	20,	23,	19,	24,	20,	24,	20,	26,	20,	24,	21,	24,	21,	24,	22,	23,	23,	26,	24,	26,	24,	27,	23,	27,	21,42	24,83	

LEÍRÁS	DUNAÚJVÁROSI JÁRÁS, VONZÁSKÖRZETI TELEPÜLÉS									
	2019	2020	2019	2020	2019	2020	2019	2020	2019	2020
	Q1	Q2	Q3	Q4	ÁTLAG (Q)					
Nyilvántartott álláskereső; Általános iskolai végzettség nélkül (fő)	3,	3,	3,	4,	2,	3,	3,	5,	2,75	3,75
Nyilvántartott álláskereső; Általános iskolát végzett (fő)	13,	24,	18,	24,	21,	25,	24,	26,	19	24,75
Nyilvántartott álláskereső; Egyetemi végzettségű (fő)	4,	3,	1,	5,	2,	4,	2,	3,	2,25	3,75
Nyilvántartott álláskereső; Főiskolai végzettségű (fő)	3,	3,	2,	7,	2,	7,	3,	6,	2,5	5,75
Nyilvántartott álláskereső; Gimnáziumi végzettségű (fő)	8,	10,	7,	11,	8,	9,	8,	12,	7,75	10,5
Nyilvántartott álláskereső; Nem meghatározott végzettségű (fő)	,	,	,	,	,	,	,	,	0	0
Nyilvántartott álláskereső; Szakiskolai végzettségű (fő)	4,	2,	3,	2,	2,	4,	2,	4,	2,75	3
Nyilvántartott álláskereső; Szakközépiskolai végzettségű (fő)	11,	22,	15,	21,	17,	19,	17,	24,	15	21,5
Nyilvántartott álláskereső; Szakmunkásképzőt végzett (fő)	23,	18,	19,	25,	19,	21,	19,	15,	20	19,75
Nyilvántartott álláskereső; Technikumi végzettségű (fő)	2,	1,	5,	1,	2,	5,	2,	3,	2,75	2,5

LEÍRÁS	DUNAÚJVÁROSI JÁRÁS, VONZÁSKÖRZETI TELEPÜLÉS									
	2019	2020	2019	2020	2019	2020	2019	2020	2019	2020
	Q1	Q2	Q3	Q4	ÁTLAG (Q)					
Nyilvántartott álláskereső; 20 év alatti (fő)	6,	1,	2,	3,	3,	4,	4,	5,	3,75	3,25
Nyilvántartott álláskereső; 20-24 éves (fő)	4,	13,	8,	13,	11,	11,	16,	9,	9,75	11,5
Nyilvántartott álláskereső; 25-29 éves (fő)	3,	9,	4,	13,	2,	11,	6,	13,	3,75	11,5
Nyilvántartott álláskereső; 30-34 éves (fő)	7,	6,	6,	4,	4,	10,	6,	14,	5,75	8,5
Nyilvántartott álláskereső; 35-39 éves (fő)	8,	5,	9,	8,	10,	4,	3,	7,	7,5	6
Nyilvántartott álláskereső; 40-44 éves (fő)	9,	11,	5,	9,	6,	8,	6,	7,	6,5	8,75
Nyilvántartott álláskereső; 45-49 éves (fő)	7,	10,	10,	9,	14,	9,	9,	10,	10	9,5
Nyilvántartott álláskereső; 50-54 éves (fő)	4,	6,	4,	12,	3,	11,	6,	7,	4,25	9
Nyilvántartott álláskereső; 55-59 éves (fő)	5,	5,	5,	8,	3,	7,	7,	7,	5	6,75
Nyilvántartott álláskereső; 59 év feletti (fő)	18,	20,	20,	21,	19,	22,	17,	19,	18,5	20,5

LEÍRÁS	DUNAÚJVÁROSI JÁRÁS, VONZÁSKÖRZETI TELEPÜLÉS									
	2019	2020	2019	2020	2019	2020	2019	2020	2019	2020
	Q1	Q2	Q3	Q4	ÁTLAG (Q)					
Nyilvántartott álláskereső férfi (fő)	31,	38,	34,	44,	29,	43,	40,	45,	33,5	42,5
Nyilvántartott álláskereső nő (fő)	40,	48,	39,	56,	46,	54,	40,	53,	41,25	52,75

A koronavírus munkaerőpiacra gyakorolt hatása 2020. évben a Dunaújvárosi Járás területén

PERKÁTA	TELEPÜLÉSI ADATLAP 2019-2020																																						
	DUNAÚJVÁROSI JÁRÁS, VONZÁSKÖRZETI TELEPÜLÉS																																						
	2019	2020	2019	2020	2019	2020	2019	2020	2019	2020	2019	2020	2019	2020	2019	2020	2019	2020	2019	2020	2019	2020	2019	2020	2019	2020	2019	2020											
LEÍRÁS	JAN	FEB	MÁR	ÁPR	MÁJ	JÜN	JUL	AUG	SZE	OKT	NOV	DEC	ÁTLAG (M)																										
Álláskeresői segélyben részesülők (fő)	19,	24,	19,	23,	19,	24,	20,	24,	22,	26,	19,	26,	22,	25,	21,	27,	21,	26,	22,	23,	23,	24,	24,	24,	20,92	24,67													
Járadékra jogosult nyilvántartott álláskereső (fő)	15,	30,	20,	24,	43,	25,	46,	35,	30,	40,	23,	49,	15,	36,	19,	29,	25,	21,	18,	22,	14,	21,	25,	23,	24,42	29,58													
Nyilvántartott álláskereső (fő)	106,	135,	122,	134,	160,	141,	156,	160,	143,	172,	130,	185,	117,	177,	122,	171,	125,	161,	118,	155,	119,	150,	125,	153,	128,6	157,8													
Rendszeres szociális segélyben részesülő nyilvántartott álláskereső (fő)	26,	31,	24,	29,	22,	26,	24,	28,	29,	28,	29,	35,	30,	37,	30,	38,	29,	34,	29,	36,	32,	37,	31,	33,	27,92	32,67													
180 napnál hosszabb ideje nyilvántartott álláskereső (fő)	34,	37,	35,	37,	33,	43,	33,	48,	32,	50,	30,	48,	34,	47,	32,	47,	35,	47,	38,	45,	38,	45,	37,	48,	34,25	45,17													

LEÍRÁS	DUNAÚJVÁROSI JÁRÁS, VONZÁSKÖRZETI TELEPÜLÉS														
	2019	2020	2019	2020	2019	2020	2019	2020	2019	2020					
	Q1	Q2	Q3	Q4	ÁTLAG (Q)										
Nyilvántartott álláskereső; Általános iskolai végzettség nélkül (fő)	3,	3,	6,	3,	2,	2,	2,	3,	3,25	2,75					
Nyilvántartott álláskereső; Általános iskolát végzett (fő)	63,	72,	79,	89,	58,	89,	64,	80,	66	82,5					
Nyilvántartott álláskereső; Egyetemi végzettségű (fő)	,	,	,	1,	,	1,	,	,	0	0,5					
Nyilvántartott álláskereső; Főiskolai végzettségű (fő)	4,	4,	2,	3,	2,	2,	2,	1,	2,5	2,5					
Nyilvántartott álláskereső; Gimnáziumi végzettségű (fő)	2,	3,	3,	7,	5,	7,	3,	4,	3,25	5,25					
Nyilvántartott álláskereső; Nem meghatározott végzettségű (fő)	,	,	,	,	,	,	,	,	0	0					
Nyilvántartott álláskereső; Szakiskolai végzettségű (fő)	6,	6,	7,	8,	8,	9,	7,	8,	7	7,75					
Nyilvántartott álláskereső; Szakközépiskolai végzettségű (fő)	13,	12,	10,	18,	19,	21,	17,	20,	14,75	17,75					
Nyilvántartott álláskereső; Szakmunkásképzőt végzett (fő)	28,	33,	33,	41,	27,	38,	23,	33,	27,75	36,25					
Nyilvántartott álláskereső; Technikumi végzettségű (fő)	3,	1,	3,	2,	1,	2,	1,	1,	2	1,5					

LEÍRÁS	DUNAÚJVÁROSI JÁRÁS, VONZÁSKÖRZETI TELEPÜLÉS														
	2019	2020	2019	2020	2019	2020	2019	2020	2019	2020					
	Q1	Q2	Q3	Q4	ÁTLAG (Q)										
Nyilvántartott álláskereső; 20 év alatti (fő)	6,	2,	4,	2,	3,	3,	1,	2,	3,5	2,25					
Nyilvántartott álláskereső; 20-24 éves (fő)	9,	11,	9,	16,	6,	21,	12,	14,	9	15,5					
Nyilvántartott álláskereső; 25-29 éves (fő)	8,	9,	10,	14,	12,	10,	10,	11,	10	11					
Nyilvántartott álláskereső; 30-34 éves (fő)	6,	10,	8,	14,	9,	15,	7,	11,	7,5	12,5					
Nyilvántartott álláskereső; 35-39 éves (fő)	19,	14,	13,	15,	13,	11,	11,	12,	14	13					
Nyilvántartott álláskereső; 40-44 éves (fő)	13,	13,	19,	15,	13,	16,	14,	10,	14,75	13,5					
Nyilvántartott álláskereső; 45-49 éves (fő)	11,	11,	10,	24,	11,	23,	5,	19,	9,25	19,25					
Nyilvántartott álláskereső; 50-54 éves (fő)	15,	19,	18,	23,	13,	24,	17,	24,	15,75	22,5					
Nyilvántartott álláskereső; 55-59 éves (fő)	9,	19,	24,	19,	16,	15,	15,	17,	16	17,5					
Nyilvántartott álláskereső; 59 év feletti (fő)	26,	26,	28,	30,	26,	33,	27,	30,	26,75	29,75					

LEÍRÁS	DUNAÚJVÁROSI JÁRÁS, VONZÁSKÖRZETI TELEPÜLÉS														
	2019	2020	2019	2020	2019	2020	2019	2020	2019	2020					
	Q1	Q2	Q3	Q4	ÁTLAG (Q)										
Nyilvántartott álláskereső férfi (fő)	52,	42,	46,	53,	39,	57,	34,	44,	42,75	49					
Nyilvántartott álláskereső nő (fő)	70,	92,	97,	119,	83,	114,	85,	106,	83,75	107,8					

PUSZTASZABOLCS	TELEPÜLÉSI ADATLAP 2019-2020																									
	DUNAÚJVÁROSI JÁRÁS, VONZÁSKÖRZETI TELEPÜLÉS																									
	2019	2020	2019	2020	2019	2020	2019	2020	2019	2020	2019	2020	2019	2020	2019	2020	2019	2020	2019	2020	2019	2020	2019	2020	2019	2020
LEÍRÁS	JAN	FEB	MÁR	ÁPR	MÁJ	JÜN	JÜL	AUG	SZE	OKT	NOV	DEC	ÁTLAG (M)													
Álláskeresési segélyben részesülők (fő)	13,	18,	13,	18,	14,	17,	12,	17,	16,	20,	16,	20,	17,	26,	17,	24,	18,	25,	18,	25,	18,	26,	18,	25,	15,83	21,75
Járadékra jogosult nyilvántartott álláskereső (fő)	14,	21,	11,	20,	27,	23,	34,	34,	21,	57,	22,	58,	19,	51,	25,	46,	23,	32,	24,	34,	25,	23,	28,	23,	22,75	35,17
Nyilvántartott álláskereső (fő)	118,	132,	110,	135,	142,	138,	141,	162,	134,	185,	139,	190,	133,	186,	134,	172,	122,	158,	118,	152,	129,	145,	132,	144,	129,3	158,3
Rendszeres szociális segélyben részesülő nyilvántartott álláskereső (fő)	32,	28,	35,	29,	37,	30,	39,	33,	32,	31,	37,	37,	35,	32,	35,	31,	27,	28,	24,	27,	25,	30,	26,	30,	32	30,5
180 napnál hosszabb ideje nyilvántartott álláskereső (fő)	50,	37,	49,	36,	49,	45,	44,	48,	41,	48,	39,	49,	41,	46,	41,	42,	41,	41,	39,	37,	36,	40,	38,	42,	42,33	42,58

LEÍRÁS	DUNAÚJVÁROSI JÁRÁS, VONZÁSKÖRZETI TELEPÜLÉS									
	2019	2020	2019	2020	2019	2020	2019	2020	2019	2020
	Q1	Q2	Q3	Q4	ÁTLAG (Q)					
Nyilvántartott álláskereső; Általános iskolai végzettség nélkül (fő)	8,	10,	9,	10,	12,	9,	8,	9,	9,25	9,5
Nyilvántartott álláskereső; Általános iskolát végzett (fő)	49,	60,	64,	75,	61,	64,	63,	58,	59,25	64,25
Nyilvántartott álláskereső; Egyetemi végzettségű (fő)	,	2,	,	1,	,	2,	,	2,	0	1,75
Nyilvántartott álláskereső; Főiskolai végzettségű (fő)	,	1,	1,	3,	1,	2,	2,	2,	1	2
Nyilvántartott álláskereső; Gimnáziumi végzettségű (fő)	11,	12,	9,	19,	11,	14,	11,	8,	10,5	13,25
Nyilvántartott álláskereső; Nem meghatározott végzettségű (fő)	,	,	,	,	,	,	,	,	0	0
Nyilvántartott álláskereső; Szakiskolai végzettségű (fő)	5,	2,	5,	7,	3,	8,	1,	7,	3,5	6
Nyilvántartott álláskereső; Szakközépiskolai végzettségű (fő)	14,	15,	18,	24,	15,	25,	14,	19,	15,25	20,75
Nyilvántartott álláskereső; Szakmunkásképzőt végzett (fő)	22,	32,	27,	44,	29,	44,	29,	37,	26,75	39,25
Nyilvántartott álláskereső; Technikumi végzettségű (fő)	1,	1,	1,	2,	2,	4,	1,	3,	1,25	2,5

LEÍRÁS	DUNAÚJVÁROSI JÁRÁS, VONZÁSKÖRZETI TELEPÜLÉS									
	2019	2020	2019	2020	2019	2020	2019	2020	2019	2020
	Q1	Q2	Q3	Q4	ÁTLAG (Q)					
Nyilvántartott álláskereső; 20 év alatti (fő)	4,	3,	2,	2,	1,	3,	2,	5,	2,25	3,25
Nyilvántartott álláskereső; 20-24 éves (fő)	7,	7,	7,	12,	5,	15,	8,	9,	6,75	10,75
Nyilvántartott álláskereső; 25-29 éves (fő)	7,	11,	13,	18,	11,	14,	8,	19,	9,75	15,5
Nyilvántartott álláskereső; 30-34 éves (fő)	11,	15,	8,	17,	10,	20,	16,	10,	11,25	15,5
Nyilvántartott álláskereső; 35-39 éves (fő)	8,	9,	8,	14,	11,	14,	6,	10,	8,25	11,75
Nyilvántartott álláskereső; 40-44 éves (fő)	9,	12,	11,	22,	16,	17,	13,	12,	12,25	15,75
Nyilvántartott álláskereső; 45-49 éves (fő)	11,	13,	15,	18,	15,	22,	12,	17,	13,25	17,5
Nyilvántartott álláskereső; 50-54 éves (fő)	12,	11,	16,	18,	13,	14,	14,	11,	13,75	13,5
Nyilvántartott álláskereső; 55-59 éves (fő)	17,	20,	26,	20,	20,	13,	22,	10,	21,25	15,75
Nyilvántartott álláskereső; 59 év feletti (fő)	24,	34,	28,	44,	32,	40,	28,	42,	28	40

LEÍRÁS	DUNAÚJVÁROSI JÁRÁS, VONZÁSKÖRZETI TELEPÜLÉS									
	2019	2020	2019	2020	2019	2020	2019	2020	2019	2020
	Q1	Q2	Q3	Q4	ÁTLAG (Q)					
Nyilvántartott álláskereső férfi (fő)	43,	64,	53,	79,	56,	72,	58,	61,	52,5	69
Nyilvántartott álláskereső nő (fő)	67,	71,	81,	106,	78,	100,	71,	84,	74,25	90,25

RÁCALMÁS	TELEPÜLÉSI ADATLAP 2019-2020																										
	LEÍRÁS	DUNAÚJVÁROSI JÁRÁS, VONZÁSKÖRZETI TELEPÜLÉS																									
		2019	2020	2019	2020	2019	2020	2019	2020	2019	2020	2019	2020	2019	2020	2019	2020	2019	2020	2019	2020	2019	2020	2019	2020	2019	2020
	JAN	FEB	MÁR	ÁPR	MÁJ	JÜN	JUL	AUG	SZE	OKT	NOV	DEC	ÁTLAG (M)														
Álláskeresési segélyben részesülők (fő)	21,	15,	20,	15,	19,	15,	21,	16,	21,	16,	21,	18,	21,	19,	19,	18,	18,	17,	19,	19,	16,	18,	15,	17,	19,25	16,92	
Járadékra jogosult nyilvántartott álláskereső (fő)	6,	13,	12,	14,	27,	17,	27,	27,	22,	36,	19,	37,	22,	29,	16,	26,	11,	21,	10,	24,	12,	25,	9,	25,	16,08	24,5	
Nyilvántartott álláskereső (fő)	97,	93,	109,	104,	123,	102,	123,	113,	123,	122,	113,	128,	116,	119,	107,	118,	95,	113,	103,	112,	94,	114,	90,	124,	107,8	113,5	
Rendszeres szociális segélyben részesülő nyilvántartott álláskereső (fő)	22,	25,	25,	29,	23,	28,	24,	23,	25,	23,	23,	22,	22,	22,	20,	19,	20,	17,	21,	16,	22,	16,	22,	16,	22,42	21,33	
180 napnál hosszabb ideje nyilvántartott álláskereső (fő)	37,	33,	38,	35,	37,	39,	38,	42,	36,	41,	38,	40,	37,	40,	35,	36,	35,	35,	35,	37,	33,	35,	32,	35,	35,92	37,33	

LEÍRÁS	DUNAÚJVÁROSI JÁRÁS, VONZÁSKÖRZETI TELEPÜLÉS									
	2019	2020	2019	2020	2019	2020	2019	2020	2019	2020
	Q1	Q2	Q3	Q4	ÁTLAG (Q)					
Nyilvántartott álláskereső; Általános iskolai végzettség nélkül (fő)	3,	3,	3,	3,	3,	2,	3,	2,	3	2,5
Nyilvántartott álláskereső; Általános iskolát végzett (fő)	37,	31,	42,	28,	28,	24,	27,	28,	33,5	27,75
Nyilvántartott álláskereső; Egyetemi végzettségű (fő)	2,	3,	3,	1,	2,	5,	2,	2,	2,25	2,75
Nyilvántartott álláskereső; Főiskolai végzettségű (fő)	2,	3,	3,	7,	4,	8,	4,	8,	3,25	6,5
Nyilvántartott álláskereső; Gimnáziumi végzettségű (fő)	10,	8,	10,	17,	10,	12,	6,	15,	9	13
Nyilvántartott álláskereső; Nem meghatározott végzettségű (fő)	,	,	,	,	,	,	,	,	0	0
Nyilvántartott álláskereső; Szakiskolai végzettségű (fő)	5,	3,	4,	3,	3,	5,	1,	2,	3,25	3,25
Nyilvántartott álláskereső; Szakközépiskolai végzettségű (fő)	14,	20,	22,	17,	24,	26,	17,	24,	19,25	21,75
Nyilvántartott álláskereső; Szakmunkásképzőt végzett (fő)	29,	30,	29,	41,	28,	31,	31,	27,	29,25	32,25
Nyilvántartott álláskereső; Technikumi végzettségű (fő)	7,	3,	7,	5,	5,	5,	3,	6,	5,5	4,75

LEÍRÁS	DUNAÚJVÁROSI JÁRÁS, VONZÁSKÖRZETI TELEPÜLÉS									
	2019	2020	2019	2020	2019	2020	2019	2020	2019	2020
	Q1	Q2	Q3	Q4	ÁTLAG (Q)					
Nyilvántartott álláskereső; 20 év alatti (fő)	3,	7,	3,	8,	3,	5,	4,	6,	3,25	6,5
Nyilvántartott álláskereső; 20-24 éves (fő)	10,	10,	10,	15,	7,	12,	6,	13,	8,25	12,5
Nyilvántartott álláskereső; 25-29 éves (fő)	10,	8,	6,	7,	8,	10,	2,	12,	6,5	9,25
Nyilvántartott álláskereső; 30-34 éves (fő)	10,	7,	17,	14,	11,	15,	9,	10,	11,75	11,5
Nyilvántartott álláskereső; 35-39 éves (fő)	4,	5,	8,	8,	6,	6,	7,	6,	6,25	6,25
Nyilvántartott álláskereső; 40-44 éves (fő)	12,	12,	17,	13,	12,	12,	12,	14,	13,25	12,75
Nyilvántartott álláskereső; 45-49 éves (fő)	14,	16,	18,	16,	16,	12,	10,	14,	14,5	14,5
Nyilvántartott álláskereső; 50-54 éves (fő)	4,	11,	4,	10,	6,	6,	12,	5,	6,5	8
Nyilvántartott álláskereső; 55-59 éves (fő)	14,	8,	13,	8,	11,	10,	9,	8,	11,75	8,5
Nyilvántartott álláskereső; 59 év feletti (fő)	28,	20,	27,	23,	27,	30,	23,	26,	26,25	24,75

LEÍRÁS	DUNAÚJVÁROSI JÁRÁS, VONZÁSKÖRZETI TELEPÜLÉS									
	2019	2020	2019	2020	2019	2020	2019	2020	2019	2020
	Q1	Q2	Q3	Q4	ÁTLAG (Q)					
Nyilvántartott álláskereső férfi (fő)	48,	45,	52,	53,	47,	50,	37,	42,	46	47,5
Nyilvántartott álláskereső nő (fő)	61,	59,	71,	69,	60,	68,	57,	72,	62,25	67

TOLNA MEGYE

BÖLCSKE	TELEPÜLÉSI ADATLAP 2019-2020																																				
	DUNAÚJVÁROS VONZÁSKÖRZETI TELEPÜLÉS																																				
	2019	2020	2019	2020	2019	2020	2019	2020	2019	2020	2019	2020	2019	2020	2019	2020	2019	2020	2019	2020	2019	2020	2019	2020	2019	2020											
LEÍRÁS	JAN	FEB	MÁR	ÁPR	MÁJ	JÜN	JUL	AUG	SZE	OKT	NOV	DEC	ÁTLAG (M)																								
Álláskeresői segélyben részesülők (fő)	1,	1,	1,	1,	1,	2,	2,	2,	2,	1,	1,	2,	3,	3,	1,	4,	1,	4,	0,417	2,167																	
Járadékra jogosult nyilvántartott álláskereső (fő)	3,	3,	6,	5,	9,	14,	8,	16,	6,	17,	11,	20,	5,	18,	5,	11,	8,	6,	8,	9,	12,	10,	7,	11,	7,333	11,67											
Nyilvántartott álláskereső (fő)	71,	74,	76,	67,	82,	83,	78,	83,	74,	87,	79,	99,	72,	99,	74,	96,	70,	95,	71,	93,	78,	84,	70,	89,	74,58	87,42											
Rendszeres szociális segélyben részesülő nyilvántartott álláskereső (fő)	26,	33,	29,	32,	27,	35,	27,	34,	29,	36,	31,	43,	31,	41,	33,	40,	29,	42,	29,	41,	29,	39,	29,	41,	29,08	38,08											
180 napnál hosszabb ideje nyilvántartott álláskereső (fő)	23,	25,	22,	26,	22,	27,	22,	27,	23,	27,	22,	27,	21,	27,	21,	27,	21,	30,	19,	32,	22,	31,	19,	33,	21,42	28,25											

LEÍRÁS	DUNAÚJVÁROS VONZÁSKÖRZETI TELEPÜLÉS														
	2019	2020	2019	2020	2019	2020	2019	2020	2019	2020					
	Q1	Q2	Q3	Q4	ÁTLAG (Q)										
Nyilvántartott álláskereső; Általános iskolai végzettség nélkül (fő)	6,	6,	6,	5,	8,	5,	8,	3,	7	4,75					
Nyilvántartott álláskereső; Általános iskolát végzett (fő)	35,	33,	35,	38,	34,	41,	31,	36,	33,75	37					
Nyilvántartott álláskereső; Egyetemi végzettségű (fő)	,	,	,	,	2,	1,	3,	0,25	1,25						
Nyilvántartott álláskereső; Főiskolai végzettségű (fő)	2,	2,	2,	2,	1,	2,	2,	2,	1,75	2					
Nyilvántartott álláskereső; Gimnáziumi végzettségű (fő)	6,	3,	6,	8,	7,	9,	8,	6,	6,75	6,5					
Nyilvántartott álláskereső; Nem meghatározott végzettségű (fő)	,	,	,	,	,	,	,	,	0	0					
Nyilvántartott álláskereső; Szakiskolai végzettségű (fő)	3,	5,	4,	5,	4,	4,	4,	4,	3,75	4,5					
Nyilvántartott álláskereső; Szakközépiskolai végzettségű (fő)	5,	2,	6,	6,	5,	7,	6,	8,	5,5	5,75					
Nyilvántartott álláskereső; Szakmunkásképzőt végzett (fő)	17,	14,	14,	20,	12,	24,	15,	19,	14,5	19,25					
Nyilvántartott álláskereső; Technikumi végzettségű (fő)	2,	2,	1,	3,	3,	2,	3,	3,	2,25	2,5					

LEÍRÁS	DUNAÚJVÁROS VONZÁSKÖRZETI TELEPÜLÉS														
	2019	2020	2019	2020	2019	2020	2019	2020	2019	2020					
	Q1	Q2	Q3	Q4	ÁTLAG (Q)										
Nyilvántartott álláskereső; 20 év alatti (fő)	3,	2,	2,	2,	4,	4,	4,	3,	3,25	2,75					
Nyilvántartott álláskereső; 20-24 éves (fő)	17,	12,	15,	15,	14,	19,	14,	16,	15	15,5					
Nyilvántartott álláskereső; 25-29 éves (fő)	9,	10,	13,	11,	12,	12,	14,	12,	12	11,25					
Nyilvántartott álláskereső; 30-34 éves (fő)	11,	8,	9,	9,	7,	10,	8,	9,	8,75	9					
Nyilvántartott álláskereső; 35-39 éves (fő)	7,	8,	6,	11,	9,	12,	9,	9,	7,75	10					
Nyilvántartott álláskereső; 40-44 éves (fő)	8,	8,	8,	10,	8,	12,	8,	9,	8	9,75					
Nyilvántartott álláskereső; 45-49 éves (fő)	6,	5,	9,	10,	8,	6,	8,	7,	7,75	7					
Nyilvántartott álláskereső; 50-54 éves (fő)	4,	10,	4,	14,	7,	12,	8,	10,	5,75	11,5					
Nyilvántartott álláskereső; 55-59 éves (fő)	7,	2,	5,	2,	3,	6,	3,	5,	4,5	3,75					
Nyilvántartott álláskereső; 59 év feletti (fő)	4,	2,	3,	3,	2,	3,	2,	4,	2,75	3					

LEÍRÁS	DUNAÚJVÁROS VONZÁSKÖRZETI TELEPÜLÉS														
	2019	2020	2019	2020	2019	2020	2019	2020	2019	2020					
	Q1	Q2	Q3	Q4	ÁTLAG (Q)										
Nyilvántartott álláskereső férfi (fő)	34,	29,	31,	36,	30,	44,	30,	37,	31,25	36,5					
Nyilvántartott álláskereső nő (fő)	42,	38,	43,	51,	44,	52,	48,	47,	44,25	47					

DUNAFÖLDVÁR	TELEPÜLÉSI ADATLAP 2019-2020																																						
	LEÍRÁS	DUNAÚJVÁROS VONZÁSKÖRZETI TELEPÜLÉS																																					
		2019	2020	2019	2020	2019	2020	2019	2020	2019	2020	2019	2020	2019	2020	2019	2020	2019	2020	2019	2020	2019	2020	2019	2020	2019	2020												
	JAN	FEB	MÁR	ÁPR	MÁJ	JÜN	JUL	AUG	SZE	OKT	NOV	DEC	ÁTLAG (M)																										
Álláskeresői segélyben részesülők (fő)	3,	8,	3,	8,	4,	9,	4,	10,	3,	12,	4,	11,	5,	11,	5,	14,	9,	14,	9,	14,	8,	16,	8,	17,	5,417	12													
Járadékra jogosult nyilvántartott álláskereső (fő)	22,	18,	31,	20,	38,	35,	35,	78,	27,	98,	29,	83,	36,	38,	35,	32,	23,	36,	18,	27,	25,	26,	23,	32,	28,5	43,58													
Nyilvántartott álláskereső (fő)	190,	177,	213,	194,	227,	218,	224,	286,	227,	308,	216,	310,	220,	278,	214,	260,	198,	258,	189,	244,	186,	249,	179,	243,	206,9	252,1													
Rendszeres szociális segélyben részesülő nyilvántartott álláskereső (fő)	83,	67,	82,	72,	80,	81,	82,	79,	81,	81,	83,	85,	79,	84,	76,	86,	69,	82,	70,	79,	68,	86,	69,	86,	76,83	80,67													
180 napnál hosszabb ideje nyilvántartott álláskereső (fő)	65,	71,	64,	73,	66,	74,	67,	78,	70,	80,	68,	77,	74,	81,	73,	79,	71,	81,	71,	79,	72,	80,	72,	78,	69,42	77,58													

LEÍRÁS	DUNAÚJVÁROS VONZÁSKÖRZETI TELEPÜLÉS														
	2019	2020	2019	2020	2019	2020	2019	2020	2019	2020					
	Q1	Q2	Q3	Q4	ÁTLAG (Q)										
Nyilvántartott álláskereső; Általános iskolai végzettség nélkül (fő)	20,	23,	23,	27,	20,	24,	22,	20,	21,25	23,5					
Nyilvántartott álláskereső; Általános iskolát végzett (fő)	82,	68,	87,	90,	77,	79,	68,	80,	78,5	79,25					
Nyilvántartott álláskereső; Egyetemi végzettségű (fő)	1,	2,	1,	5,	1,	5,	1,	6,	1	4,5					
Nyilvántartott álláskereső; Főiskolai végzettségű (fő)	3,	4,	8,	4,	6,	4,	2,		4,75	3					
Nyilvántartott álláskereső; Gimnáziumi végzettségű (fő)	26,	26,	34,	45,	33,	36,	31,	29,75	34,5						
Nyilvántartott álláskereső; Nem meghatározott végzettségű (fő)	,	,	,	,	,	,	,		0	0					
Nyilvántartott álláskereső; Szakiskolai végzettségű (fő)	7,	5,	9,	9,	4,	6,	6,	10,	6,5	7,5					
Nyilvántartott álláskereső; Szakközépiskolai végzettségű (fő)	24,	20,	15,	37,	18,	33,	19,	28,	19	29,5					
Nyilvántartott álláskereső; Szakmunkásképzőt végzett (fő)	48,	43,	44,	82,	45,	68,	40,	68,	44,25	65,25					
Nyilvántartott álláskereső; Technikumi végzettségű (fő)	2,	3,	6,	9,	10,	5,	2,	6,	5	5,75					

LEÍRÁS	DUNAÚJVÁROS VONZÁSKÖRZETI TELEPÜLÉS														
	2019	2020	2019	2020	2019	2020	2019	2020	2019	2020					
	Q1	Q2	Q3	Q4	ÁTLAG (Q)										
Nyilvántartott álláskereső; 20 év alatti (fő)	15,	8,	10,	5,	12,	9,	5,	13,	10,5	8,75					
Nyilvántartott álláskereső; 20-24 éves (fő)	27,	20,	32,	37,	18,	30,	18,	20,	23,75	26,75					
Nyilvántartott álláskereső; 25-29 éves (fő)	16,	17,	17,	32,	20,	35,	24,	28,	19,25	28					
Nyilvántartott álláskereső; 30-34 éves (fő)	14,	12,	20,	25,	14,	11,	11,	13,	14,75	15,25					
Nyilvántartott álláskereső; 35-39 éves (fő)	23,	22,	29,	33,	24,	25,	21,	25,	24,25	26,25					
Nyilvántartott álláskereső; 40-44 éves (fő)	30,	25,	29,	41,	32,	31,	25,	31,	29	32					
Nyilvántartott álláskereső; 45-49 éves (fő)	21,	22,	23,	36,	18,	30,	18,	24,	20	28					
Nyilvántartott álláskereső; 50-54 éves (fő)	23,	24,	22,	37,	25,	27,	18,	34,	22	30,5					
Nyilvántartott álláskereső; 55-59 éves (fő)	26,	16,	25,	24,	25,	26,	19,	21,	23,75	21,75					
Nyilvántartott álláskereső; 59 év feletti (fő)	18,	28,	20,	38,	26,	36,	27,	40,	22,75	35,5					

LEÍRÁS	DUNAÚJVÁROS VONZÁSKÖRZETI TELEPÜLÉS														
	2019	2020	2019	2020	2019	2020	2019	2020	2019	2020					
	Q1	Q2	Q3	Q4	ÁTLAG (Q)										
Nyilvántartott álláskereső férfi (fő)	82,	67,	83,	124,	86,	96,	64,	101,	78,75	97					
Nyilvántartott álláskereső nő (fő)	131,	127,	144,	184,	128,	164,	122,	148,	131,3	155,8					

MADOCSA	TELEPÜLÉSI ADATLAP 2019-2020																									
	DUNAÚJVÁROS VONZÁSKÖRZETI TELEPÜLÉS																									
	2019	2020	2019	2020	2019	2020	2019	2020	2019	2020	2019	2020	2019	2020	2019	2020	2019	2020	2019	2020	2019	2020	2019	2020	2019	2020
LEÍRÁS	JAN	FEB	MÁR	ÁPR	MÁJ	JÜN	JUL	AUG	SZE	OKT	NOV	DEC	ÁTLAG (M)													
Álláskeresői segélyben részesülők (fő)	,	1,	,	1,	,	2,	,	2,	,	2,	,	2,	,	2,	,	2,	,	2,	,	2,	1,	2,	1,	2,	0,167	1,833
Járadékra jogosult nyilvántartott álláskereső (fő)	6,	6,	8,	2,	7,	1,	6,	14,	2,	14,	4,	14,	4,	11,	8,	6,	9,	6,	8,	4,	10,	5,	8,	7,	6,667	7,5
Nyilvántartott álláskereső (fő)	29,	24,	32,	21,	30,	23,	26,	38,	19,	40,	17,	43,	20,	43,	28,	37,	28,	35,	23,	28,	26,	30,	26,	34,	25,33	33
Rendszeres szociális segélyben részesülő nyilvántartott álláskereső (fő)	5,	5,	5,	5,	5,	5,	5,	6,	6,	7,	4,	8,	7,	8,	6,	9,	6,	9,	6,	8,	6,	6,	6,	6,	5,583	6,833
180 napnál hosszabb ideje nyilvántartott álláskereső (fő)	4,	4,	4,	4,	4,	4,	5,	4,	5,	4,	5,	4,	5,	4,	5,	5,	5,	6,	4,	6,	4,	5,	4,	6,	4,5	4,667

LEÍRÁS	DUNAÚJVÁROS VONZÁSKÖRZETI TELEPÜLÉS									
	2019	2020	2019	2020	2019	2020	2019	2020	2019	2020
	Q1	Q2	Q3	Q4	ÁTLAG (Q)					
Nyilvántartott álláskereső; Általános iskolai végzettség nélkül (fő)	1,	,	1,	,	2,	,	1,	,	1,25	0
Nyilvántartott álláskereső; Általános iskolát végzett (fő)	7,	9,	2,	10,	6,	9,	8,	8,	5,75	9
Nyilvántartott álláskereső; Egyetemi végzettségű (fő)	1,	,	1,	,	,	,	,	,	0,5	0
Nyilvántartott álláskereső; Főiskolai végzettségű (fő)	1,	1,	1,	1,	1,	2,	1,	2,	1	1,5
Nyilvántartott álláskereső; Gimnáziumi végzettségű (fő)	7,	3,	5,	7,	4,	6,	4,	5,	5	5,25
Nyilvántartott álláskereső; Nem meghatározott végzettségű (fő)	,	,	,	,	,	,	,	,	0	0
Nyilvántartott álláskereső; Szakiskolai végzettségű (fő)	1,	,	,	1,	,	2,	,	,	0,25	0,75
Nyilvántartott álláskereső; Szakközépiskolai végzettségű (fő)	6,	1,	3,	5,	4,	6,	3,	4,	4	4
Nyilvántartott álláskereső; Szakmunkásképzőt végzett (fő)	7,	6,	5,	14,	8,	12,	7,	10,	6,75	10,5
Nyilvántartott álláskereső; Technikumi végzettségű (fő)	1,	1,	1,	2,	3,	,	2,	1,	1,75	1

LEÍRÁS	DUNAÚJVÁROS VONZÁSKÖRZETI TELEPÜLÉS									
	2019	2020	2019	2020	2019	2020	2019	2020	2019	2020
	Q1	Q2	Q3	Q4	ÁTLAG (Q)					
Nyilvántartott álláskereső; 20 év alatti (fő)	,	,	,	,	3,	3,	1,	,	1	0,75
Nyilvántartott álláskereső; 20-24 éves (fő)	3,	,	1,	4,	4,	5,	3,	4,	2,75	3,25
Nyilvántartott álláskereső; 25-29 éves (fő)	5,	2,	3,	4,	1,	3,	4,	1,	3,25	2,5
Nyilvántartott álláskereső; 30-34 éves (fő)	4,	2,	4,	5,	4,	5,	3,	4,	3,75	4
Nyilvántartott álláskereső; 35-39 éves (fő)	6,	4,	4,	6,	3,	3,	3,	4,	4	4,25
Nyilvántartott álláskereső; 40-44 éves (fő)	3,	1,	1,	3,	,	4,	1,	3,	1,25	2,75
Nyilvántartott álláskereső; 45-49 éves (fő)	3,	1,	1,	2,	3,	3,	2,	1,	2,25	1,75
Nyilvántartott álláskereső; 50-54 éves (fő)	4,	4,	1,	7,	4,	3,	4,	3,	3,25	4,25
Nyilvántartott álláskereső; 55-59 éves (fő)	3,	5,	2,	6,	4,	5,	4,	7,	3,25	5,75
Nyilvántartott álláskereső; 59 év feletti (fő)	1,	2,	2,	3,	2,	3,	1,	3,	1,5	2,75

LEÍRÁS	DUNAÚJVÁROS VONZÁSKÖRZETI TELEPÜLÉS									
	2019	2020	2019	2020	2019	2020	2019	2020	2019	2020
	Q1	Q2	Q3	Q4	ÁTLAG (Q)					
Nyilvántartott álláskereső férfi (fő)	11,	8,	9,	17,	14,	17,	12,	12,	11,5	13,5
Nyilvántartott álláskereső nő (fő)	21,	13,	10,	23,	14,	20,	14,	18,	14,75	18,5

BÁCS-KISKUN MEGYE

APOSTAG	TELEPÜLÉSI ADATLAP 2019-2020																																					
	DUNAÚJVÁROS VONZÁSKÖRZETI TELEPÜLÉS																																					
	2019	2020	2019	2020	2019	2020	2019	2020	2019	2020	2019	2020	2019	2020	2019	2020	2019	2020	2019	2020	2019	2020	2019	2020	2019	2020												
LEÍRÁS	JAN	FEB	MÁR	ÁPR	MÁJ	JÜN	JUL	AUG	SZE	OKT	NOV	DEC	ÁTLAG (M)																									
Álláskeresői segélyben részesülők (fő)	7,	5,	7,	5,	7,	5,	6,	5,	6,	5,	6,	5,	7,	6,	7,	6,	7,	7,	7,	7,	6,	7,	5,	8,	6,5	5,917												
Járadékra jogosult nyilvántartott álláskereső (fő)	8,	9,	7,	5,	12,	9,	15,	14,	12,	16,	7,	25,	8,	18,	9,	14,	12,	11,	12,	7,	13,	14,	9,	15,	10,33	13,08												
Nyilvántartott álláskereső (fő)	44,	40,	56,	49,	49,	44,	47,	52,	44,	58,	44,	69,	42,	70,	41,	75,	45,	65,	48,	55,	46,	55,	44,	44,	45,83	56,33												
Rendszeres szociális segélyben részesülő nyilvántartott álláskereső (fő)	9,	8,	10,	9,	8,	9,	10,	9,	10,	9,	9,	9,	10,	10,	9,	10,	9,	9,	10,	8,	10,	8,	8,	7,	9,333	8,75												
180 napnál hosszabb ideje nyilvántartott álláskereső (fő)	10,	14,	10,	15,	10,	15,	8,	17,	8,	17,	7,	16,	8,	17,	8,	17,	10,	18,	13,	16,	14,	15,	13,	15,	9,917	16												

LEÍRÁS	DUNAÚJVÁROS VONZÁSKÖRZETI TELEPÜLÉS														
	2019	2020	2019	2020	2019	2020	2019	2020	2019	2020					
	Q1	Q2	Q3	Q4	ÁTLAG (Q)										
Nyilvántartott álláskereső; Általános iskolai végzettség nélkül (fő)	3,	1,						1,	0,75	0,5					
Nyilvántartott álláskereső; Általános iskolát végzett (fő)	23,	15,	13,	16,	13,	25,	13,	19,	15,5	18,75					
Nyilvántartott álláskereső; Egyetemi végzettségű (fő)				1,			1,		0,25	0,25					
Nyilvántartott álláskereső; Főiskolai végzettségű (fő)	1,			1,		2,		1,	0,25	1					
Nyilvántartott álláskereső; Gimnáziumi végzettségű (fő)	7,	8,	4,	7,	4,	12,	6,	7,	5,25	8,5					
Nyilvántartott álláskereső; Nem meghatározott végzettségű (fő)									0	0					
Nyilvántartott álláskereső; Szakiskolai végzettségű (fő)	1,	1,	2,	1,	1,	2,	1,	2,	1,25	1,5					
Nyilvántartott álláskereső; Szakközépiskolai végzettségű (fő)	5,	7,	7,	12,	8,	13,	7,	7,	6,75	9,75					
Nyilvántartott álláskereső; Szakmunkásképzőt végzett (fő)	15,	14,	16,	19,	14,	21,	16,	18,	15,25	18					
Nyilvántartott álláskereső; Technikumi végzettségű (fő)	1,	2,	2,	1,	1,		2,		1,5	0,75					

LEÍRÁS	DUNAÚJVÁROS VONZÁSKÖRZETI TELEPÜLÉS														
	2019	2020	2019	2020	2019	2020	2019	2020	2019	2020					
	Q1	Q2	Q3	Q4	ÁTLAG (Q)										
Nyilvántartott álláskereső; 20 év alatti (fő)	3,	2,	3,		3,	1,	2,	2,	2,75	1,25					
Nyilvántartott álláskereső; 20-24 éves (fő)	2,	4,	2,	6,	4,	7,	5,	7,	3,25	6					
Nyilvántartott álláskereső; 25-29 éves (fő)	1,	2,	2,	4,	2,	8,	6,	6,	2,75	5					
Nyilvántartott álláskereső; 30-34 éves (fő)	5,	7,	7,	11,	7,	12,	4,	5,	5,75	8,75					
Nyilvántartott álláskereső; 35-39 éves (fő)	10,	4,	4,	3,	3,	6,	5,	6,	5,5	4,75					
Nyilvántartott álláskereső; 40-44 éves (fő)	7,	6,	6,	12,	6,	11,	4,	4,	5,75	8,25					
Nyilvántartott álláskereső; 45-49 éves (fő)	5,	6,	2,	5,	2,	6,	3,	3,	3	5					
Nyilvántartott álláskereső; 50-54 éves (fő)	9,	5,	8,	7,	6,	9,	7,	9,	7,5	7,5					
Nyilvántartott álláskereső; 55-59 éves (fő)	6,	8,	2,	5,	1,	9,	4,	5,	3,25	6,75					
Nyilvántartott álláskereső; 59 év feletti (fő)	8,	5,	8,	5,	7,	6,	6,	8,	7,25	6					

LEÍRÁS	DUNAÚJVÁROS VONZÁSKÖRZETI TELEPÜLÉS														
	2019	2020	2019	2020	2019	2020	2019	2020	2019	2020					
	Q1	Q2	Q3	Q4	ÁTLAG (Q)										
Nyilvántartott álláskereső férfi (fő)	28,	24,	22,	30,	20,	30,	27,	26,	24,25	27,5					
Nyilvántartott álláskereső nő (fő)	28,	25,	22,	28,	21,	45,	19,	29,	22,5	31,75					

DUNAEGYHÁZA	TELEPÜLÉSI ADATLAP 2019-2020																											
	LEÍRÁS	DUNAÚJVÁROS VONZÁSKÖRZETI TELEPÜLÉS																										
		2019	2020	2019	2020	2019	2020	2019	2020	2019	2020	2019	2020	2019	2020	2019	2020	2019	2020	2019	2020	2019	2020	2019	2020	2019	2020	
	JAN	FEB	MÁR	ÁPR	MÁJ	JÜN	JUL	AUG	SZE	OKT	NOV	DEC	ÁTLAG (M)															
Álláskeresői segélyben részesülők (fő)	6,	7,	6,	7,	6,	7,	6,	7,	6,	7,	7,	7,	7,	7,	8,	7,	7,	7,	7,	7,	7,	7,	7,	7,	7,	7,	6,667	7
Járadékra jogosult nyilvántartott álláskereső (fő)	7,	9,	6,	9,	4,	14,	10,	11,	5,	12,	5,	15,	6,	11,	10,	8,	8,	5,	10,	10,	9,	14,	9,	11,	7,417	10,75		
Nyilvántartott álláskereső (fő)	26,	34,	36,	44,	24,	43,	29,	47,	25,	48,	29,	53,	29,	58,	31,	50,	23,	41,	28,	39,	31,	43,	33,	42,	28,67	45,17		
Rendszeres szociális segélyben részesülő nyilvántartott álláskereső (fő)	2,	,	2,	1,	2,	1,	2,	1,	1,	2,	2,	5,	2,	8,	2,	8,	2,	8,	2,	7,	1,	8,	,	8,	1,667	4,75		
180 napnál hosszabb ideje nyilvántartott álláskereső (fő)	5,	4,	5,	5,	6,	6,	7,	7,	4,	8,	4,	8,	4,	8,	4,	9,	4,	9,	4,	9,	4,	9,	4,	9,	4,	9,	4,583	7,583

LEÍRÁS	DUNAÚJVÁROS VONZÁSKÖRZETI TELEPÜLÉS									
	2019	2020	2019	2020	2019	2020	2019	2020	2019	2020
	Q1	Q2	Q3	Q4	ÁTLAG (Q)					
Nyilvántartott álláskereső; Általános iskolai végzettség nélkül (fő)	2,	2,	3,	3,	2,	3,	2,	4,	2,25	3
Nyilvántartott álláskereső; Általános iskolát végzett (fő)	16,	15,	9,	18,	10,	18,	12,	17,	11,75	17
Nyilvántartott álláskereső; Egyetemi végzettségű (fő)	,	,	,	,	3,	1,	1,	1,	1	0,5
Nyilvántartott álláskereső; Főiskolai végzettségű (fő)	,	1,	,	1,	,	1,	,	1,	0	1
Nyilvántartott álláskereső; Gimnáziumi végzettségű (fő)	3,	3,	3,	1,	3,	5,	3,	3,	3	3
Nyilvántartott álláskereső; Nem meghatározott végzettségű (fő)	,	,	,	,	,	,	,	,	0	0
Nyilvántartott álláskereső; Szakiskolai végzettségű (fő)	2,	,	1,	2,	,	3,	,	1,	0,75	1,5
Nyilvántartott álláskereső; Szakközépiskolai végzettségű (fő)	7,	7,	5,	6,	3,	4,	4,	4,	4,75	5,25
Nyilvántartott álláskereső; Szakmunkásképzőt végzett (fő)	5,	15,	4,	16,	9,	14,	8,	12,	6,5	14,25
Nyilvántartott álláskereső; Technikumi végzettségű (fő)	1,	1,	,	1,	1,	1,	1,	,	0,75	0,75

LEÍRÁS	DUNAÚJVÁROS VONZÁSKÖRZETI TELEPÜLÉS									
	2019	2020	2019	2020	2019	2020	2019	2020	2019	2020
	Q1	Q2	Q3	Q4	ÁTLAG (Q)					
Nyilvántartott álláskereső; 20 év alatti (fő)	1,	,	1,	,	3,	,	,	,	1,25	0
Nyilvántartott álláskereső; 20-24 éves (fő)	3,	2,	4,	2,	1,	3,	2,	2,	2,5	2,25
Nyilvántartott álláskereső; 25-29 éves (fő)	3,	3,	3,	3,	3,	3,	1,	3,	2,5	3
Nyilvántartott álláskereső; 30-34 éves (fő)	4,	6,	,	7,	1,	6,	2,	6,	1,75	6,25
Nyilvántartott álláskereső; 35-39 éves (fő)	2,	2,	1,	3,	4,	3,	3,	3,	2,5	2,75
Nyilvántartott álláskereső; 40-44 éves (fő)	3,	6,	3,	8,	3,	9,	4,	8,	3,25	7,75
Nyilvántartott álláskereső; 45-49 éves (fő)	5,	6,	1,	9,	4,	9,	7,	6,	4,25	7,5
Nyilvántartott álláskereső; 50-54 éves (fő)	2,	6,	1,	6,	3,	5,	3,	6,	2,25	5,75
Nyilvántartott álláskereső; 55-59 éves (fő)	4,	4,	2,	2,	,	3,	1,	1,	1,75	2,5
Nyilvántartott álláskereső; 59 év feletti (fő)	9,	9,	9,	8,	9,	9,	8,	8,	8,75	8,5

LEÍRÁS	DUNAÚJVÁROS VONZÁSKÖRZETI TELEPÜLÉS									
	2019	2020	2019	2020	2019	2020	2019	2020	2019	2020
	Q1	Q2	Q3	Q4	ÁTLAG (Q)					
Nyilvántartott álláskereső férfi (fő)	14,	20,	10,	15,	14,	16,	14,	17,	13	17
Nyilvántartott álláskereső nő (fő)	22,	24,	15,	33,	17,	34,	17,	26,	17,75	29,25

DUNAVECSE	TELEPÜLÉSI ADATLAP 2019-2020																									
	LEÍRÁS	DUNAÚJVÁROS VONZÁSKÖRZETI TELEPÜLÉS																								
		2019	2020	2019	2020	2019	2020	2019	2020	2019	2020	2019	2020	2019	2020	2019	2020	2019	2020	2019	2020	2019	2020	2019	2020	
	JAN	FEB	MÁR	ÁPR	MÁJ	JÜN	JUL	AUG	SZE	OKT	NOV	DEC	ÁTLAG (M)													
Álláskeresői segélyben részesülők (fő)	19,	20,	18,	20,	18,	21,	19,	22,	20,	22,	20,	24,	20,	23,	19,	26,	21,	26,	21,	27,	21,	28,	20,	28,	19,67	23,92
Járadékra jogosult nyilvántartott álláskereső (fő)	17,	15,	15,	15,	9,	22,	19,	26,	19,	26,	17,	30,	12,	19,	14,	15,	13,	19,	11,	23,	9,	27,	9,	16,	13,67	21,08
Nyilvántartott álláskereső (fő)	128,	103,	150,	108,	128,	117,	127,	132,	123,	133,	125,	136,	113,	139,	119,	135,	122,	139,	119,	146,	113,	156,	107,	143,	122,8	132,3
Rendszeres szociális segélyben részesülő nyilvántartott álláskereső (fő)	45,	37,	45,	37,	41,	35,	44,	36,	42,	37,	41,	36,	38,	40,	39,	36,	41,	38,	39,	38,	39,	38,	37,	37,	40,92	37,08
180 napnál hosszabb ideje nyilvántartott álláskereső (fő)	45,	51,	45,	51,	45,	49,	47,	52,	46,	53,	47,	57,	48,	58,	47,	57,	51,	55,	49,	54,	49,	55,	50,	59,	47,42	54,25

LEÍRÁS	DUNAÚJVÁROS VONZÁSKÖRZETI TELEPÜLÉS									
	2019	2020	2019	2020	2019	2020	2019	2020	2019	2020
	Q1	Q2	Q3	Q4	ÁTLAG (Q)					
Nyilvántartott álláskereső; Általános iskolai végzettség nélkül (fő)	14,	8,	15,	8,	12,	10,	10,	12,	12,75	9,5
Nyilvántartott álláskereső; Általános iskolát végzett (fő)	65,	45,	52,	46,	48,	45,	48,	51,	53,25	46,75
Nyilvántartott álláskereső; Egyetemi végzettségű (fő)	,	,	1,	1,	,	5,	1,	4,	0,5	2,5
Nyilvántartott álláskereső; Főiskolai végzettségű (fő)	1,	2,	2,	2,	1,	2,	2,	3,	1,5	2,25
Nyilvántartott álláskereső; Gimnáziumi végzettségű (fő)	10,	8,	8,	13,	11,	14,	9,	11,	9,5	11,5
Nyilvántartott álláskereső; Nem meghatározott végzettségű (fő)	,	,	,	,	,	,	,	,	0	0
Nyilvántartott álláskereső; Szakiskolai végzettségű (fő)	5,	3,	2,	4,	1,	5,	2,	4,	2,5	4
Nyilvántartott álláskereső; Szakközépiskolai végzettségű (fő)	7,	15,	7,	20,	12,	19,	12,	25,	9,5	19,75
Nyilvántartott álláskereső; Szakmunkásképzőt végzett (fő)	46,	26,	34,	35,	31,	30,	28,	42,	34,75	33,25
Nyilvántartott álláskereső; Technikumi végzettségű (fő)	2,	1,	2,	4,	2,	5,	1,	4,	1,75	3,5

LEÍRÁS	DUNAÚJVÁROS VONZÁSKÖRZETI TELEPÜLÉS									
	2019	2020	2019	2020	2019	2020	2019	2020	2019	2020
	Q1	Q2	Q3	Q4	ÁTLAG (Q)					
Nyilvántartott álláskereső; 20 év alatti (fő)	7,	3,	1,	2,	2,	4,	1,	4,	2,75	3,25
Nyilvántartott álláskereső; 20-24 éves (fő)	5,	6,	4,	11,	13,	12,	11,	11,	8,25	10
Nyilvántartott álláskereső; 25-29 éves (fő)	13,	9,	15,	13,	7,	18,	8,	17,	10,75	14,25
Nyilvántartott álláskereső; 30-34 éves (fő)	11,	6,	12,	8,	9,	11,	7,	13,	9,75	9,5
Nyilvántartott álláskereső; 35-39 éves (fő)	13,	8,	11,	11,	8,	12,	9,	20,	10,25	12,75
Nyilvántartott álláskereső; 40-44 éves (fő)	20,	12,	14,	9,	16,	4,	12,	9,	15,5	8,5
Nyilvántartott álláskereső; 45-49 éves (fő)	15,	11,	13,	12,	13,	10,	13,	12,	13,5	11,25
Nyilvántartott álláskereső; 50-54 éves (fő)	20,	9,	14,	16,	15,	12,	12,	14,	15,25	12,75
Nyilvántartott álláskereső; 55-59 éves (fő)	16,	14,	7,	14,	8,	11,	11,	14,	10,5	13,25
Nyilvántartott álláskereső; 59 év feletti (fő)	30,	30,	32,	37,	28,	41,	29,	42,	29,75	37,5

LEÍRÁS	DUNAÚJVÁROS VONZÁSKÖRZETI TELEPÜLÉS									
	2019	2020	2019	2020	2019	2020	2019	2020	2019	2020
	Q1	Q2	Q3	Q4	ÁTLAG (Q)					
Nyilvántartott álláskereső férfi (fő)	55,	38,	43,	51,	40,	59,	44,	68,	45,5	54
Nyilvántartott álláskereső nő (fő)	95,	70,	80,	82,	79,	76,	69,	88,	80,75	79

A koronavírus munkaerőpiacra gyakorolt hatása 2020. évben a Dunaújvárosi Járás területén

SOLT	TELEPÜLÉSI ADATLAP 2019-2020																									
	LEÍRÁS	DUNAÚJVÁROS VONZÁSKÖRZETI TELEPÜLÉS																								
		2019	2020	2019	2020	2019	2020	2019	2020	2019	2020	2019	2020	2019	2020	2019	2020	2019	2020	2019	2020	2019	2020	2019	2020	2019
	JAN	FEB	MÁR	ÁPR	MÁJ	JÜN	JUL	AUG	SZE	OKT	NOV	DEC	ÁTLAG (M)													
Álláskeresői segélyben részesülők (fő)	29,	29,	29,	29,	30,	29,	29,	30,	27,	32,	28,	33,	27,	33,	27,	34,	27,	33,	28,	31,	27,	31,	27,	32,	27,92	31,33
Járadékra jogosult nyilvántartott álláskereső (fő)	35,	32,	32,	31,	43,	39,	39,	75,	40,	78,	48,	54,	43,	38,	43,	39,	32,	30,	27,	25,	36,	31,	37,	31,	37,92	41,92
Nyilvántartott álláskereső (fő)	160,	155,	172,	161,	190,	178,	175,	221,	173,	236,	181,	224,	155,	202,	141,	206,	131,	184,	137,	177,	140,	188,	140,	190,	157,9	193,5
Rendszeres szociális segélyben részesülő nyilvántartott álláskereső (fő)	28,	18,	37,	26,	37,	33,	36,	35,	38,	35,	32,	32,	24,	29,	20,	29,	19,	31,	19,	30,	18,	32,	18,	29,	27,17	29,92
180 napnál hosszabb ideje nyilvántartott álláskereső (fő)	39,	33,	40,	35,	42,	39,	42,	41,	39,	42,	37,	43,	35,	42,	37,	42,	36,	43,	36,	45,	34,	44,	35,	44,	37,67	41,08

LEÍRÁS	DUNAÚJVÁROS VONZÁSKÖRZETI TELEPÜLÉS									
	2019	2020	2019	2020	2019	2020	2019	2020	2019	2020
	Q1	Q2	Q3	Q4	ÁTLAG (Q)					
Nyilvántartott álláskereső; Általános iskolai végzettség nélkül (fő)	6,	1,	4,	2,	2,	2,	4,	2,	4	1,75
Nyilvántartott álláskereső; Általános iskolát végzett (fő)	68,	51,	70,	74,	44,	72,	45,	57,	56,75	63,5
Nyilvántartott álláskereső; Egyetemi végzettségű (fő)	,	1,	,	3,	1,	,	1,	3,	0,5	1,75
Nyilvántartott álláskereső; Főiskolai végzettségű (fő)	4,	4,	3,	4,	1,	8,	4,	7,	3	5,75
Nyilvántartott álláskereső; Gimnáziumi végzettségű (fő)	14,	21,	18,	31,	21,	21,	14,	15,	16,75	22
Nyilvántartott álláskereső; Nem meghatározott végzettségű (fő)	,	,	,	,	,	,	,	,	0	0
Nyilvántartott álláskereső; Szakiskolai végzettségű (fő)	3,	2,	4,	4,	3,	4,	3,	4,	3,25	3,5
Nyilvántartott álláskereső; Szakközépiskolai végzettségű (fő)	27,	28,	22,	39,	24,	34,	27,	38,	25	34,75
Nyilvántartott álláskereső; Szakmunkásképzőt végzett (fő)	49,	48,	51,	74,	44,	58,	39,	57,	45,75	59,25
Nyilvántartott álláskereső; Technikumi végzettségű (fő)	1,	4,	1,	5,	1,	7,	2,	5,	1,25	5,25

LEÍRÁS	DUNAÚJVÁROS VONZÁSKÖRZETI TELEPÜLÉS									
	2019	2020	2019	2020	2019	2020	2019	2020	2019	2020
	Q1	Q2	Q3	Q4	ÁTLAG (Q)					
Nyilvántartott álláskereső; 20 év alatti (fő)	4,	5,	4,	4,	4,	10,	5,	4,	4,25	5,75
Nyilvántartott álláskereső; 20-24 éves (fő)	22,	18,	20,	18,	11,	22,	14,	18,	16,75	19
Nyilvántartott álláskereső; 25-29 éves (fő)	14,	20,	15,	27,	10,	25,	15,	20,	13,5	23
Nyilvántartott álláskereső; 30-34 éves (fő)	9,	19,	12,	28,	9,	16,	12,	14,	10,5	19,25
Nyilvántartott álláskereső; 35-39 éves (fő)	14,	14,	15,	24,	16,	18,	14,	15,	14,75	17,75
Nyilvántartott álláskereső; 40-44 éves (fő)	17,	11,	13,	22,	12,	15,	10,	19,	13	16,75
Nyilvántartott álláskereső; 45-49 éves (fő)	20,	14,	24,	38,	16,	27,	12,	21,	18	25
Nyilvántartott álláskereső; 50-54 éves (fő)	18,	12,	18,	19,	18,	16,	13,	17,	16,75	16
Nyilvántartott álláskereső; 55-59 éves (fő)	12,	13,	13,	16,	9,	20,	11,	20,	11,25	17,25
Nyilvántartott álláskereső; 59 év feletti (fő)	42,	35,	39,	40,	36,	37,	34,	40,	37,75	38

LEÍRÁS	DUNAÚJVÁROS VONZÁSKÖRZETI TELEPÜLÉS									
	2019	2020	2019	2020	2019	2020	2019	2020	2019	2020
	Q1	Q2	Q3	Q4	ÁTLAG (Q)					
Nyilvántartott álláskereső férfi (fő)	62,	64,	63,	88,	41,	76,	52,	70,	54,5	74,5
Nyilvántartott álláskereső nő (fő)	110,	97,	110,	148,	100,	130,	88,	118,	102	123,3

SZALKSZENTMÁRTON	TELEPÜLÉSI ADATLAP 2019-2020																																						
	LEÍRÁS	DUNAÚJVÁROS VONZÁSKÖRZETI TELEPÜLÉS																																					
		2019	2020	2019	2020	2019	2020	2019	2020	2019	2020	2019	2020	2019	2020	2019	2020	2019	2020	2019	2020	2019	2020	2019	2020	2019	2020												
	JAN	FEB	MÁR	ÁPR	MÁJ	JÜN	JÜL	AUG	SZE	OKT	NOV	DEC	ÁTLAG (M)																										
Álláskeresői segélyben részesülők (fő)	14,	15,	14,	17,	13,	17,	14,	18,	12,	19,	13,	21,	14,	23,	14,	22,	14,	19,	15,	18,	15,	16,	14,	15,	13,83	18,33													
Járadékra jogosult nyilvántartott álláskereső (fő)	15,	19,	16,	16,	25,	23,	16,	32,	15,	26,	12,	28,	21,	21,	20,	17,	16,	18,	16,	13,	9,	10,	17,	10,	16,5	19,42													
Nyilvántartott álláskereső (fő)	107,	102,	133,	122,	111,	117,	108,	138,	103,	137,	103,	148,	107,	155,	104,	148,	105,	129,	107,	124,	93,	114,	96,	107,	106,4	128,4													
Rendszeres szociális segélyben részesülő nyilvántartott álláskereső (fő)	20,	22,	19,	23,	19,	26,	20,	27,	23,	27,	28,	30,	27,	30,	26,	27,	25,	29,	24,	27,	21,	26,	20,	28,	22,67	26,83													
180 napnál hosszabb ideje nyilvántartott álláskereső (fő)	30,	36,	28,	37,	28,	41,	30,	43,	26,	44,	25,	44,	26,	44,	29,	44,	29,	39,	31,	42,	31,	41,	34,	41,	28,92	41,33													

LEÍRÁS	DUNAÚJVÁROS VONZÁSKÖRZETI TELEPÜLÉS														
	2019	2020	2019	2020	2019	2020	2019	2020	2019	2020					
	Q1	Q2	Q3	Q4	ÁTLAG (Q)										
Nyilvántartott álláskereső; Általános iskolai végzettség nélkül (fő)	6,	3,	1,	5,	1,	7,	4,	6,	3	5,25					
Nyilvántartott álláskereső; Általános iskolát végzett (fő)	65,	62,	51,	59,	44,	69,	45,	56,	51,25	61,5					
Nyilvántartott álláskereső; Egyetemi végzettségű (fő)	1,	1,	1,	1,	,	,	,	2,	0,5	1					
Nyilvántartott álláskereső; Főiskolai végzettségű (fő)	3,	1,	1,	2,	2,	3,	1,	3,	1,75	2,25					
Nyilvántartott álláskereső; Gimnáziumi végzettségű (fő)	12,	9,	11,	16,	14,	16,	8,	13,	11,25	13,5					
Nyilvántartott álláskereső; Nem meghatározott végzettségű (fő)	,	,	,	,	,	,	,	,	0	0					
Nyilvántartott álláskereső; Szakiskolai végzettségű (fő)	5,	2,	3,	2,	3,	5,	2,	2,	3,25	2,75					
Nyilvántartott álláskereső; Szakközépiskolai végzettségű (fő)	9,	12,	11,	19,	14,	15,	6,	7,	10	13,25					
Nyilvántartott álláskereső; Szakmunkásképzőt végzett (fő)	31,	32,	23,	31,	25,	29,	27,	22,	26,5	28,5					
Nyilvántartott álláskereső; Technikumi végzettségű (fő)	1,	,	1,	2,	1,	4,	,	3,	0,75	2,25					

LEÍRÁS	DUNAÚJVÁROS VONZÁSKÖRZETI TELEPÜLÉS														
	2019	2020	2019	2020	2019	2020	2019	2020	2019	2020					
	Q1	Q2	Q3	Q4	ÁTLAG (Q)										
Nyilvántartott álláskereső; 20 év alatti (fő)	6,	4,	3,	3,	3,	3,	5,	1,	4,25	2,75					
Nyilvántartott álláskereső; 20-24 éves (fő)	8,	6,	10,	7,	10,	11,	6,	11,	8,5	8,75					
Nyilvántartott álláskereső; 25-29 éves (fő)	13,	9,	12,	12,	10,	17,	8,	10,	10,75	12					
Nyilvántartott álláskereső; 30-34 éves (fő)	10,	10,	6,	14,	11,	14,	6,	9,	8,25	11,75					
Nyilvántartott álláskereső; 35-39 éves (fő)	9,	3,	7,	7,	4,	7,	4,	6,	6	5,75					
Nyilvántartott álláskereső; 40-44 éves (fő)	17,	13,	11,	17,	9,	16,	6,	13,	10,75	14,75					
Nyilvántartott álláskereső; 45-49 éves(fő)	14,	13,	7,	15,	8,	15,	7,	9,	9	13					
Nyilvántartott álláskereső; 50-54 éves (fő)	20,	17,	14,	12,	15,	18,	12,	17,	15,25	16					
Nyilvántartott álláskereső; 55-59 éves (fő)	18,	23,	12,	17,	12,	16,	13,	13,	13,75	17,25					
Nyilvántartott álláskereső; 59 év feletti (fő)	18,	24,	21,	33,	22,	31,	26,	25,	21,75	28,25					

LEÍRÁS	DUNAÚJVÁROS VONZÁSKÖRZETI TELEPÜLÉS														
	2019	2020	2019	2020	2019	2020	2019	2020	2019	2020					
	Q1	Q2	Q3	Q4	ÁTLAG (Q)										
Nyilvántartott álláskereső férfi (fő)	49,	43,	43,	45,	41,	56,	35,	40,	42	46					
Nyilvántartott álláskereső nő (fő)	84,	79,	60,	92,	63,	92,	58,	74,	66,25	84,25					

A koronavírus munkaerőpiacra gyakorolt hatása 2020. évben a Dunaújvárosi Járás területén

TASS	TELEPÜLÉSI ADATLAP 2019-2020																									
	LEÍRÁS	DUNAÚJVÁROS VONZÁSKÖRZETI TELEPÜLÉS																								
		2019	2020	2019	2020	2019	2020	2019	2020	2019	2020	2019	2020	2019	2020	2019	2020	2019	2020	2019	2020	2019	2020	2019	2020	2019
	JAN	FEB	MÁR	ÁPR	MÁJ	JÜN	JÜL	AUG	SZE	OKT	NOV	DEC	ÁTLAG (M)													
Álláskeresői segélyben részesülők (fő)	16,	17,	16,	17,	16,	18,	15,	19,	16,	20,	17,	23,	17,	23,	17,	23,	19,	23,	19,	23,	18,	23,	17,	23,	16,92	21
Járadékra jogosult nyilvántartott álláskereső (fő)	15,	19,	10,	21,	23,	20,	21,	24,	20,	28,	20,	33,	18,	27,	18,	16,	18,	15,	18,	18,	17,	20,	19,	13,	18,08	21,17
Nyilvántartott álláskereső (fő)	112,	110,	119,	129,	117,	113,	113,	135,	112,	139,	116,	154,	116,	161,	114,	150,	115,	123,	120,	121,	108,	117,	104,	108,	113,8	130
Rendszeres szociális segélyben részesülő nyilvántartott álláskereső (fő)	33,	23,	33,	22,	34,	20,	34,	20,	30,	20,	31,	22,	32,	18,	31,	16,	25,	19,	22,	20,	23,	22,	21,	21,	29,08	20,25
180 napnál hosszabb ideje nyilvántartott álláskereső (fő)	36,	29,	30,	33,	32,	36,	34,	36,	37,	36,	41,	41,	43,	43,	42,	41,	38,	39,	33,	42,	31,	41,	30,	36,	35,58	37,75

LEÍRÁS	DUNAÚJVÁROS VONZÁSKÖRZETI TELEPÜLÉS									
	2019	2020	2019	2020	2019	2020	2019	2020	2019	2020
	Q1	Q2	Q3	Q4	ÁTLAG (Q)					
Nyilvántartott álláskereső; Általános iskolai végzettség nélkül (fő)	8,	5,	6,	5,	7,	5,	6,	3,	6,75	4,5
Nyilvántartott álláskereső; Általános iskolát végzett (fő)	57,	68,	54,	65,	63,	64,	53,	55,	56,75	63
Nyilvántartott álláskereső; Egyetemi végzettségű (fő)	,	,	,	,	,	1,	,	,	0	0,25
Nyilvántartott álláskereső; Főiskolai végzettségű (fő)	4,	3,	3,	1,	3,	1,	3,	,	3,25	1,25
Nyilvántartott álláskereső; Gimnáziumi végzettségű (fő)	10,	9,	8,	17,	10,	16,	12,	10,	10	13
Nyilvántartott álláskereső; Nem meghatározott végzettségű (fő)	,	,	,	,	,	,	,	,	0	0
Nyilvántartott álláskereső; Szakiskolai végzettségű (fő)	1,	1,	2,	4,	2,	7,	2,	4,	1,75	4
Nyilvántartott álláskereső; Szakközépiskolai végzettségű (fő)	4,	5,	6,	10,	3,	12,	8,	10,	5,25	9,25
Nyilvántartott álláskereső; Szakmunkásképzőt végzett (fő)	33,	37,	31,	35,	23,	42,	23,	33,	27,5	36,75
Nyilvántartott álláskereső; Technikumi végzettségű (fő)	2,	1,	2,	2,	3,	2,	1,	1,	2	1,5

LEÍRÁS	DUNAÚJVÁROS VONZÁSKÖRZETI TELEPÜLÉS									
	2019	2020	2019	2020	2019	2020	2019	2020	2019	2020
	Q1	Q2	Q3	Q4	ÁTLAG (Q)					
Nyilvántartott álláskereső; 20 év alatti (fő)	1,	2,	2,	5,	4,	6,	3,	5,	2,5	4,5
Nyilvántartott álláskereső; 20-24 éves (fő)	11,	9,	11,	10,	9,	16,	14,	13,	11,25	12
Nyilvántartott álláskereső; 25-29 éves (fő)	7,	15,	10,	18,	7,	26,	9,	11,	8,25	17,5
Nyilvántartott álláskereső; 30-34 éves (fő)	12,	11,	9,	14,	13,	11,	8,	6,	10,5	10,5
Nyilvántartott álláskereső; 35-39 éves (fő)	13,	8,	8,	11,	3,	14,	5,	14,	7,25	11,75
Nyilvántartott álláskereső; 40-44 éves (fő)	14,	14,	10,	15,	13,	14,	12,	10,	12,25	13,25
Nyilvántartott álláskereső; 45-49 éves (fő)	18,	16,	15,	17,	13,	14,	14,	12,	15	14,75
Nyilvántartott álláskereső; 50-54 éves (fő)	9,	10,	10,	7,	11,	5,	7,	5,	9,25	6,75
Nyilvántartott álláskereső; 55-59 éves (fő)	13,	15,	13,	13,	14,	13,	12,	11,	13	13
Nyilvántartott álláskereső; 59 év feletti (fő)	21,	29,	24,	29,	27,	31,	24,	30,	24	29,75

LEÍRÁS	DUNAÚJVÁROS VONZÁSKÖRZETI TELEPÜLÉS									
	2019	2020	2019	2020	2019	2020	2019	2020	2019	2020
	Q1	Q2	Q3	Q4	ÁTLAG (Q)					
Nyilvántartott álláskereső férfi (fő)	50,	50,	47,	61,	47,	65,	41,	58,	46,25	58,5
Nyilvántartott álláskereső nő (fő)	69,	79,	65,	78,	67,	85,	67,	59,	67	75,25